ಕರ್ನಾಟಕ ಸರ್ಕಾರ
ತಹಶೀಲ್ದಾರ್‌ರವರ ಕಾರ್ಯಾಲಯ
ಚಿಂತಾಮಣಿ ತಾಲ್ಲೂಕು, ಚಿಕ್ಕಬಳ್ಳಾಪುರ ಜಿಲ್ಲೆ.

ನಂ. ಮಾಹಿತಿ ಹಕ್ಕು/37/19–20. ದಿನಾಂಕ : 24–05–2019.

ಅಧಿಸೂಚನೆ (ಪರಿಷ್ಕೃತ)

ವಿಷಯ : ಭಾರತ ಸರ್ಕಾರದ ಮಾಹಿತಿ ಪಡೆಯಲು ಹಕ್ಕು ಅಧಿನಿಯಮ 2005 ರ ಪ್ರಕರಣ ಕಲಂ. 4(1) (ಬಿ) ಅನುಸಾರ ಕಂದಾಯ ಇಲಾಖೆಗೆ ಸಂಬಂಧಿಸಿದಂತೆ ಕಛೇರಿಯ ಮಾಹಿತಿಯನ್ನು ಪ್ರಕಟಿಸುವ ಬಗ್ಗೆ

ಭಾರತ ಸರ್ಕಾರವು ಜಾರಿಗೆ ತಂದಿರುವ 2005 ರ ಮಾಹಿತಿ ಹಕ್ಕು ಕಾಯ್ದೆಯನ್ನು ಪರಿಣಾಮಕಾರಿಯಾಗಿ ಅನುಷ್ಠಾನಗೊಳಿಸುವ ಸಂಬಂಧ ಹಕ್ಕು ಅಧಿನಿಯಮ 2005 ರ ಸೆಕ್ಷನ್ 5(1) 5(2) ಮತ್ತು 19(1) ರಲ್ಲಿ ಪ್ರದತ್ತವಾದ ಅಧಿಕಾರವನ್ನು ಚಲಾಯಿಸಿ ಕಂದಾಯ ಇಲಾಖೆಗೆ ಸೇರಿದ ಜಿಲ್ಲಾಧಿಕಾರಿಗಳ ಕಛೇರಿ ವ್ಯಾಪ್ತಿಯ ಮಾಹಿತಿಯನ್ನು ಮೇಲಿನ ಕಾಯ್ದೆಯನ್ವಯ ಒದಗಿಸಲು ಮಾಹಿತಿ ಕೋರಿರುವ ಅರ್ಜಿಗಳ ಅಥವಾ ಮೇಲ್ಮನವಿಗಳನ್ನು ಸ್ವೀಕರಿಸಲು ಅನುಕ್ರಮವಾಗಿ " ಸಾರ್ವಜನಿಕ ಮಾಹಿತಿ ಅಧಿಕಾರಿ " ಮತ್ತು " ಸಹಾಯಕ ಸಾರ್ವಜನಿಕ ಮಾಹಿತಿ ಅಧಿಕಾರಿ" ಹಾಗೂ " ಮೇಲ್ಮನವಿ ಪ್ರಾಧಿಕಾರಿಗಳನ್ನಾಗಿ" ಈ ಕೆಳಕಂಡಂತೆ ಸರ್ಕಾರದಿಂದ ನೇಮಿಸಲಾಗಿದೆ. (ಸರ್ಕಾರದ ಅಧಿಸೂಚನೆ ನಂ.ಕಂಇ/37/ವಿಮಕ/2005. ದಿನಾಂಕ : 12–08–2005)

ಕ್ರಮ ಸಂಖ್ಯೆ	ಇಲಾಖೆಯ ಹೆಸರು	ಮಾಹಿತಿ ಪಡೆಯುವ ಹಕ್ಕು ಕಾಯ್ದೆ 2005 ರ ಸೆಕ್ಷನ್ 5(1) ರ ಪ್ರಕಾರ ಸಾರ್ವಜನಿಕ ಮಾಹಿತಿ ಅಧಿಕಾರಿ	ಮಾಹಿತಿ ಪಡೆಯುವ ಹಕ್ಕು ಕಾಯ್ದೆ 2005 ರ ಸೆಕ್ಷನ್ 5(2) ರ ಪ್ರಕಾರ ಸಹಾಯಕ ಸಾರ್ವಜನಿಕ ಮಾಹಿತಿ ಅಧೀಕಾರಿ	ಮಾಹಿತಿ ಪಡೆಯುವ ಹಕ್ಕು ಕಾಯ್ದೆ 2005 ರ ಸೆಕ್ಷನ್ 19(1) ರ ಪ್ರಕಾರ ಮೇಲ್ಮನವಿ ಪ್ರಾಧಿಕಾರ
1	ತಹಸೀಲ್ದಾರ್ ಹಾಗೂ ತಾಲ್ಲೂಕು ದಂಡಾಧಿಕಾರಿಗಳ ಕಛೇರಿ	ತಹಸೀಲ್ದಾರ್	ಶಿರಸ್ತೇದಾರರು (ವಿಷಯವಾರು)	ಉಪವಿಭಾಗಾಧಿಕಾರಿಗಳು, ಚಿಕ್ಕಬಳ್ಳಾಪುರ ಉಪವಿಭಾಗ, ಚಿಕ್ಕಬಳ್ಳಾಪುರ.
2	ನಾಡ ಕಛೇರಿ (ಸಂಬಂಧಪಟ್ಟ ಹೋಬಳಿ)	ರಾಜಸ್ವ ನಿರೀಕ್ಷಕರು (ಸಂಬಂಧಪಟ್ಟ ಹೋಬಳಿ/ ವೃತ್ತ)	ಗ್ರಾಮ ಲೆಕ್ಕಾಧಿಕಾರಿ (ಸಂಬಂಧಪಟ್ಟ ವೃತ್ತ)	ಉಪ ತಹಸೀಲ್ದಾರ್ (ಸಂಬಂಧಪಟ್ಟ ಹೋಬಳಿ)

ಮಾಹಿತಿ ಹಕ್ಕು ಅಧಿನಿಯಮ – 2005

ಕೇಂದ್ರ ಸರ್ಕಾರವು ಜಾರಿಗೆ ತಂದಿರುವ 2005 ರ ಮಾಹಿತಿ ಹಕ್ಕು ಕಾಯಿದೆ ಇದಾಗಿದ್ದು, ಸದರಿ ಕಾಯಿದೆಯ ಕಲಂ 4(1) ರಡಿ ಒಟ್ಟು 17 ವಿವಿಧ ಅಂಶಗಳನ್ನೊಳಗೊಂಡ ಒಂದು ಕೈಪಿಡಿ ತಯಾರಿಸಬೇಕಾಗಿದ್ದು, ಈ ಪ್ರಾಧಿಕಾರದ ವ್ಯಾಪ್ತಿಗೆ ಬರುವ ಘಟಕಗಳ ಕಾರ್ಯಚಟುವಟಿಕೆಗಳ ಮಾಹಿತಿ ಈ ಕೆಳಕಂಡಂತಿರುತ್ತದೆ.

(1) ತಾಲ್ಲೂಕು ಘಟಕದ ಸಂರಚನೆ ಪ್ರಕಾರ್ಯಗಳು ಮತ್ತು ಕರ್ತವ್ಯದ ವಿವರಗಳು :–

(2) (ಅ) ಚಿಂತಾಮಣಿ ತಾಲ್ಲೂಕಿನ ಸಾಮಾನ್ಯ ಮಾಹಿತಿ :–

1	ಭೌಗೋಳಿಕ ವಿಸ್ತೀರ್ಣ	892 ಚದರ ಕಿ.ಮೀ	4	1) ರಾಷ್ಟ್ರೀಯ ಹೆದ್ದಾರಿ (ಕಿ.ಮೀ)	–
2	ಒಟ್ಟು ಜನ (2011 ರ ಜನಗಣತಿ)	298070	5	ರಾಜ್ಯ ಹೆದ್ದಾರಿ	58.10 ಕಿ.ಮೀ
	1)ಗ್ರಾಮೀಣ ಜನ ಸಂಖ್ಯೆ	222002	6	ಜಿಲ್ಲಾ ಮುಖ್ಯ ರಸ್ತೆ	120.7 ಕಿ.ಮೀ
	2) ನಗರ ಪ್ರದೇಶದ ಜನ ಸಂಖ್ಯೆ	76068	7	ರೈಲು ಮಾರ್ಗ	–
	1) ಗಂಡಸರು	150614	7 ಎ	ಅಂಗನವಾಡಿ ಕೇಂದ್ರಗಳು	460
	2) ಹೆಂಗಸರು	147456	8	1) ವೃದ್ಧಾಪ್ಯ ವೇತನ ಪಡೆಯುತ್ತಿರುವವರು	3924
	3) ಪರಿಶಿಷ್ಟ ಜಾತಿ	73089		2) ಅಂಗವಿಕಲ ಮಾಸಾಶನ ಪಡೆಯುತ್ತಿರುವವರು	4219
	4) ಪರಿಶಿಷ್ಟ ಪಂಗಡ	32324		3) ವಿಧವೆ ಪಿಂಚಣಿದಾರರು 4) ಸಂಧ್ಯಾ ಸುರಕ್ಷಾ ಯೋಜನೆ	8632 11502
	5) ಲಿಂಗ ಪ್ರಮಾಣ	979	9	ತಾಲ್ಲೂಕುಗಳು	1
	6) ಜನ ಸಾಂದ್ರತೆ (2010 ರ ಜನಗಣತಿ ಪ್ರಕಾರ)	334 ಚ.ಕಿ.ಮೀ	10	ಹೋಬಳಿಗಳು	6
3	7) ವ್ಯವಸಾಯಗಾರರು	45655	11	ಜನ ವಸತಿ ಇರುವ ಗ್ರಾಮಗಳು (2001 ರ ಜನ ಗಣತಿ ಪ್ರಕಾರ)	341
	1) ವ್ಯವಸಾಯ ಕೂಲಿಕಾರರು	36935	12	ಗ್ರಾಮ ಪಂಚಾಯಿತಿಗಳು	34
4	1) ಒಟ್ಟು ಸಾಕ್ಷರತೆ ಪ್ರಮಾಣ	64.86	13	1) ವಾಣಿಜ್ಯ ಬ್ಯಾಂಕು ಶಾಖೆ	–
	1) ಹೆಂಗಸರ ಸಾಕ್ಷರತೆ ಪ್ರಮಾಣ 2) ಗಂಡಸರ ಸಾಕ್ಷರತೆ ಪ್ರಮಾಣ	71.92 57.65		3) ಗ್ರಾಮಿಣ ಬ್ಯಾಂಕು ಶಾಖೆ 4) ಸಹಕಾರ ಬ್ಯಾಂಕುಗಳ ಶಾಖೆಗಳು 5) ಇತರೆ ಸಹಕಾರ ಬ್ಯಾಂಕುಗಳು 6) ಪಿ.ಎಲ್.ಡಿ. ಬ್ಯಾಂಕ್	– 22 1 –
5	1) ಮಳೆ – ವಾಡಿಕೆ ಮಿ.ಮೀ.	770 ಮೀ.ಮೀ			
	2) ಮಳೆ ವಾಸ್ತಾವಿಕ 2005 ಮಿ.ಮೀ 2011 2012	884.9 629.3 ಮಿ.ಮೀ 811.5 ಮಿ.ಮೀ			

ಮಾಹಿತಿ ಹಕ್ಕು ಅಧಿನಿಯಮ - 2005

(ಇ) ಕಾರ್ಯ ವಿಧಾನ.

ಕಂದಾಯ ಇಲಾಖೆಯು ಕೆಳಕಂಡ ಸಾಮಾನ್ಯ ಕಾರ್ಯಗಳನ್ನು ಪ್ರಮುಖವಾಗಿ ನಿರ್ವಹಿಸುತ್ತದೆ.

1. ಕಾರ್ಯಕಾರಿ ದಂಡಾಧಿಕಾರಿಯ ಕಾರ್ಯ ನಿರ್ವಹಣೆ.
2. ಸರ್ಕಾರಕ್ಕೆ ಸಂಬಂಧಿಸಿದ ಎಲ್ಲಾ ರೀತಿಯ ಸಾರ್ವಜನಿಕ ದೂರು ನಿರ್ವಹಣೆ.
3. ಆಹಾರ ಮತ್ತು ನಾಗರೀಕ ಸರಬರಾಜು ಹಾಗೂ ಸಾರ್ವಜನಿಕ ವಿತರಣಾ ವ್ಯವಸ್ಥೆಯ ನಿರ್ವಹಣೆ
4. ಎಲ್ಲಾ ರೀತಿಯ ಚುನಾವಣೆಗಳನ್ನು ನಡೆಸುವುದು.
5. ಎಲ್ಲಾ ರೀತಿಯ ಗಣತಿ ಕಾರ್ಯವನ್ನು ನಡೆಸುವುದು (ಜನಗಣತಿ, ಜಾನುವಾರು ಗಣತಿ, ಕೃಷಿ ಗಣತಿ, ಆರ್ಥಿಕ ಗಣತಿ)
6. ಎಲ್ಲಾ ಔಪಚಾರಿಕ ಸಮಾರಂಭಗಳಲ್ಲಿ ರಾಜ್ಯದ ಪರವಾಗಿ ಶಿಷ್ಟಾಚಾರ ಕಾರ್ಯ ನಿರ್ವಹಿಸುವುದು.
7. ಪ್ರಕೃತಿ ವಿಕೋಪ ನಿರ್ವಹಣೆ, ನೈಸರ್ಗಿಕ ಮತ್ತು ಮಾನವ ನಿರ್ಮಿತ ವಿಕೋಪಗಳಿಂದ ಬಾಧಿತರಾದವರಿಗೆ ಪರಿಹಾರ, ಪುನರ್ವಸತಿ ಮತ್ತು ಪುನರ್ ನಿರ್ಮಾಣ ಕಾರ್ಯ ನಿರ್ವಹಣೆ
8. ವೃದ್ಧಾಪ್ಯ ವೇತನ ಮತ್ತಿತರ ಸಾಮಾಜಿಕ ಸುರಕ್ಷತೆಯನ್ನು ನಿರ್ವಹಿಸುವುದು.
9. ಆಯುಧ ಕಾಯಿದೆಯಡಿ ಪ್ರಕರಣ ವಿಲೇವಾರಿ.
10. ಆದಾಯ, ಜಾತಿ, ನಿವಾಸ, ರಾಷ್ಟ್ರೀಯತೆ, ಅಲ್ಪ ಸಂಖ್ಯಾತರ ಸ್ಥಾನಮಾನಗಳ ಬಗ್ಗೆ ಪ್ರಮಾಣ ಪತ್ರ ನೀಡುವುದು
11. ಪೌರಾಡಳಿತ.
12. ನ್ಯಾಯಾಲಯಗಳಲ್ಲಿ ಸರ್ಕಾರಿ ವ್ಯಾಜ್ಯ ನಿರ್ವಹಣೆ.
13. ಕೇಂದ್ರ ಮತ್ತು ರಾಜ್ಯ ಸರ್ಕಾರಗಳ ವಿವಿಧ ಯೋಜನೆಗಳ ಮತ್ತು ಕಾರ್ಯಕ್ರಮಗಳ, ಸಮನ್ವಯ ಹಾಗೂ ಪರಿವೀಕ್ಷಣಾ ಕಾರ್ಯ ನಿರ್ವಹಣೆ.

14) ಸರ್ಕಾರ ಕಾಲ ಕಾಲಕ್ಕೆ ಜಾರಿಗೆ ತರುವ ಯೋಜನೆಗಳ ನಿರ್ವಹಣೆ, ಪ್ರತಿಕಾ ಕಾಯಿದೆಯಡಿ ನಿರ್ವಹಣೆ

15) ಮನರಂಜನಾ ಕಾಯ್ದೆಯಡಿ ನಿರ್ವಹಣೆ.

(ಈ) ಕಂದಾಯ ಆಡಳಿತ :–

ಆದಾಗ್ಯೂ ಕಂದಾಯ ಮತ್ತಿತರ ಕಾನೂನುಗಳಲ್ಲಿ ಸಾಂಪ್ರದಾಯಕವಾಗಿ ಕಂದಾಯ ಇಲಾಖೆಗೆ ವಹಿಸಲಾಗಿರುವ ಪ್ರಮುಖ ಕಾರ್ಯಗಳು ಕೆಳಕಂಡಂತಿವೆ.

1. ರಾಜ್ಯದಲ್ಲಿನ ಭೂ ದಾಖಲೆಗಳ ನಿರ್ವಹಣೆ ಮತ್ತು ಎಲ್ಲಾ ಜಮೀನುಗಳ ಭೂಮಾಪನ.
2. ಸರಕಾರಿ ಬಾಕಿ ವಸೂಲಾತಿ ಭೂ ಕಂದಾಯ, ನೀರು ತೆರಿಗೆ, ಮತ್ತಿತರ ಸರ್ಕಾರಿ ಬಾಕಿ, ಉಪಕರ ಮತ್ತು ತೆರಿಗೆಗಳ ವಸೂಲಾತಿ.
3. ಗೋಮಾಳ, ಕೆರೆ ಅಂಗಳ, ಉಪ ವನಗಳು ಇತ್ಯಾದಿ ಸಾಮುದಾಯಿಕ ಜಮೀನುಗಳು ನಿರ್ದಿಷ್ಟ ಉದ್ದೇಶಕ್ಕಾಗಿ ಕಾಯ್ದಿರಿಸಿದ ಜಮೀನುಗಳು ಸೇರಿದಂತೆ ಎಲ್ಲಾ ಸರ್ಕಾರಿ ಜಮೀನುಗಳ ನಿರ್ವಹಣೆ.
4. ಭೂ ಮಂಜೂರಾತಿ
5. ಭೂ ಸುಧಾರಣೆ ಮತ್ತು ಗೇಣಿದಾರಿಕೆಯ ನಿಬಂಧನೆಗಳ ನಿರ್ವಹಣೆ.
6. ಪರಿಶಿಷ್ಟ ಜಾತಿ/ ಪರಿಶಿಷ್ಟ ಪಂಗಡದವರ ಜಮೀನು ವಿಚಾರ.
7. ಭೂ ಪರಿವರ್ತನೆ ಮತ್ತು ಸರಿಯಾದ ರೀತಿಯಲ್ಲಿ ಬಡಾವಣೆಗಳ ಅಭಿವೃದ್ಧಿ.
8. ಕರ್ನಾಟಕ ಭೂ ಕಂದಾಯ ಕಾಯ್ದೆಯಡಿ ಬರುವ ಎಲ್ಲಾ ವ್ಯವಹಾರಗಳ ನಿರ್ವಹಣೆ.

ಮಾಹಿತಿ ಹಕ್ಕು ಅಧಿನಿಯಮ – 2005

(ಉ) ಕಾನೂನು ಆಡಳಿತ :–

ತಹಸೀಲ್ದಾರರು ಹೊಂದಿರುವ ಅಧಿಕಾರದ ಕೇಂದ್ರ ಹಾಗೂ ರಾಜ್ಯ ಮಟ್ಟದ ಮುಖ್ಯ ಕಾಯ್ದೆಗಳ ಮತ್ತು ಕಾನೂನುಗಳ ವಿವರ :–

1	ಕರ್ನಾಟಕ ನೀರಾವರಿ ಆಕ್ಟ್, 1965
2	ಕರ್ನಾಟಕ ರೆಂಟ್ ಆಕ್ಟ್, 1999 ಹಾಗೂ ನಿಯಮ 2001
3	ಕರ್ನಾಟಕ ಭೂ ಕಂದಾಯ ನಿಯಮ, 1964
4	ಕರ್ನಾಟಕ ಭೂ ಕಂದಾಯ ಕಾಯ್ದೆ, 1961
5	ಕರ್ನಾಟಕ ಭೂ ಮಂಜೂರಾತಿ ನಿಯಮಗಳು, 1969
6	ಕರ್ನಾಟಕ ಮುನಿಸಿಪಾಲಿಟಿ ಆಕ್ಟ್, 1964
7	ನ್ಯಾಷನಲ್ ಡಿಸಾಸ್ಟರ್ ಮ್ಯಾನೇಜ್‌ಮೆಂಟ್
8	ಕರ್ನಾಟಕ ಇನಾಮ್ಸ್ ಅಂಡ್ ಸರ್ಟೈನ್ ಅಬಾಲಿಷನ್ ಆಕ್ಟ್
9	ಕರ್ನಾಟಕ ಲ್ಯಾಂಡ್ ಅಕ್ವಿಜಿಷನ್ ಆಕ್ಟ್, 1864
10	ಕರ್ನಾಟಕ ಸಿವಿಲ್ ಸರ್ವೀಸ್ (ಸಿಸಿಎ) ರೂಲ್ಸ್ 1957
11	ಕರ್ನಾಟಕ ಹಿಂದೂ ರಿಲಿಜಿಯಸ್ ಇನ್‌ಸ್ಟಿಟ್ಯೂಷನ್ ಮತ್ತು ಎಂಡೋಮೆಂಟ್ ಆಕ್ಟ್ 1957
12	ಭಾರತೀಯ ದಂಡ ಸಂಹಿತೆ.
13	ಕರ್ನಾಟಕ ಪೋಲೀಸ್ ಅಧಿನಿಯಮ
14	ಕ್ರಿಮಿನಲ್ ಪ್ರೊಸೀಜರ್ ಕೋಡ್ crpc
15	ಕರ್ನಾಟಕ ಪರಿಶಿಷ್ಟ ಜಾತಿ ಮತ್ತು ಪರಿಶಿಷ್ಟ ಪಂಗಂಡಗಳ (ಕೆಲವು ಜಮೀನುಗಳ ಪರಭಾರೆ ನಿಷೇಧ) ಕಾಯ್ದೆ 1978
16	ಕರ್ನಾಟಕ ಗ್ರಾಮ ನೌಕರಿಗಳ ರದ್ದತಿ ಅಧಿನಿಯಮ 1961
17	ಪರಿಶಿಷ್ಟ ಜಾತಿ ಪ್ರಾತಿನಿಧ್ಯ ಅಧಿನಿಯಮ 1950 ಮತ್ತು 1951
18	ಮತದಾರರ ನೋಂದಣಿ ನಿಯಾಮಾವಳಿ 1961
19	ಬಾರತೀಯ ಮುದ್ರಾಂಕ ಕಾಯ್ದೆ 1899
20	ರೆವಿನ್ಯೂ ರಿಕವರಿ ಆಕ್ಟ್ (1 ಓಫ್ 1890)
21	ಅವಶ್ಯಕ ವಸ್ತುಗಳ ಕಾಯ್ದೆ 1955
22	ಕರ್ನಾಟಕ ಭೂ ಸುಧಾರಣಾ ಅಧಿನಿಯಮ 1961 ಮತ್ತು ನಿಯಾಮಾವಳಿ 1974
23	ಕರ್ನಾಟಕ ಹಲವು ಇನಾಂ ರದ್ದತಿ ಅಧಿನಿಯಮ 1977
24	ಕರ್ನಾಟಕ ಗ್ರಾಮ ನೌಕರಿಗಳ ರದ್ದತಿ ಅಧಿನಿಯಮ 1961
25	ಕರ್ನಾಟಕ ಪುರಸಭೆಗಳ ಅಧಿನಿಯಮ 1964
26	ಕರ್ನಾಟಕ ಕೃಷಿ ಸಾಲ ಕಾರ್ಯಾಚರಣೆ ಮತ್ತು ಇತರೆ ಉಪ ಬಂಧಗಳ ಅಧಿನಿಯಮ 1974 ಮತ್ತು ನಿಯಾಮವಳಿ 1975
27	ಕರ್ನಾಟಕ ವೃದ್ಧಾಪ್ಯ ವೇತನ ನಿಯಮಾವಳಿ
28	ನಿರ್ಗತಿಕ ವಿಧವಾ ವೇತನ ನಿಯಾಮಾವಳಿ
29	ದೈಹಿಕ ಅಂಗವಿಕಲರಿಗೆ ನಿರ್ವಹಣಾ ಭತ್ಯೆ ಮಂಜೂರಿ ನಿಯಾಮಾವಳಿ
30	ಕರ್ನಾಟಕ ಋಣ ವಿಮೋಚನಾ ಅಧಿನಿಯಮ
31	ಮತದಾರರ ನೋಂದಣಿ ಅಧಿನಿಯಮ
32	ಕರ್ನಾಟಕ ಕೃಷಿ ಉತ್ಪನ್ನ ಮರುಕಟ್ಟೆ (ನಿಯಂತ್ರಣಾ) ಅಧಿನಿಯಮ 1966
33	ಕರ್ನಾಟಕ ನೀರಾವರಿ ಅಧಿನಿಯಮ 1965
34	ಕರ್ನಾಟಕ ನೀರಾವರಿ (ನೀರಿನ ಕರ ಆಕರಣೆ) ನಿಯಾಮಾವಳಿ 1965
35	ಕರ್ನಾಟಕ ಅರಣ್ಯ ನಿಯಮವಳಿ 1969
36	ಕರ್ನಾಟಕ ಜಾನುವಾರು ಅತಿಕ್ರಮ ಪ್ರವೇಶ ಅಧಿನಿಯಮ 1966
37	ಏಲಕ್ಕಿ ಅಧಿನಿಯಮ 1965
38	ಕರ್ನಾಟಕ ಸಾರ್ವಜನಿಕ ಆವರಣಗಳ ಅಧಿನಿಯಮ 1974 ಮತ್ತು ಅದರಡಿ ನಿಯಾಮವಳಿ

ಮಾಹಿತಿ ಹಕ್ಕು ಅಧಿನಿಯಮ - 2005

2. ತಾಲ್ಲೂಕು ಘಟಕದ ಅಧಿಕಾರಿಗಳ ಮತ್ತು ನೌಕರರ ಅಧಿಕಾರಗಳು ಮತ್ತು ಕರ್ತವ್ಯದ ವಿವರಗಳು :-

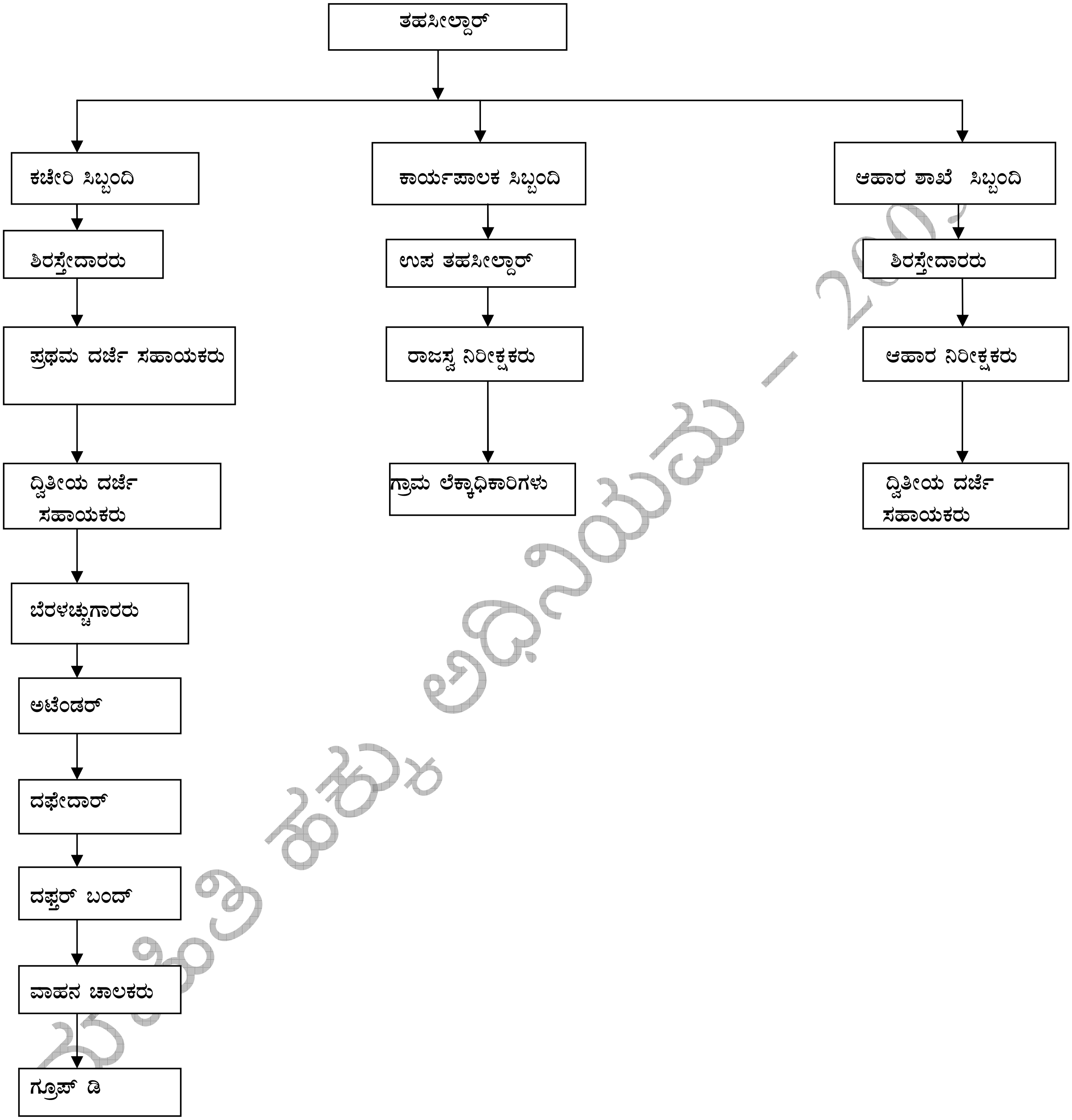

ದಂಡಾಧಿಕಾರಿಯಾಗಿ ತಹಸೀಲ್ದಾರ್‌ರವರು ಈ ಕೆಳಗಿನ ಕಾಯ್ದೆಗಳಡಿಯಲ್ಲಿ ಅಧಿಕಾರ ಹಾಗೂ ಕರ್ತವ್ಯಗಳನ್ನು ಹೊಂದಿರುತ್ತಾರೆ.

1. ದಂಡ ಪ್ರಕ್ರಿಯೆ ಸಂಹಿತೆ 1974.
2. ಭಾರತ ಸಾಕ್ಷ್ಯ ಅಧಿನಿಯಮ 1963.
3. ಕರ್ನಾಟಕ ಪೋಲೀಸ್ ಅಧಿನಿಯಮ 1963.
4. ಜೀತದಾಳು ಪದ್ದತಿ (ನಿರ್ಮೂಲನಾ) ಅಧಿನಿಯಮ 1976
5. ಭಾರತೀಯ ಮುದ್ರಾಂಕ ಅಧಿನಿಯಮ 1899
6. ಪ್ರಾಣಿಗಳಿಗೆ ಹಿಂಸೆ ಅಧಿನಿಯಮ 1960
7. ಕರ್ನಾಟಕ ಭಿಕ್ಷಾಟನಾ ಅಧಿನಿಯಮ 1975
8. ಸಾರ್ವಜನಿಕ ಆರೋಗ್ಯ ಅಧಿನಿಯಮ 1944.
9. ಕರ್ನಾಟಕ ಮಾರಾಟ ಕರ ಅಧಿನಿಯಮ 1957.
10. ಸತಿ ಹೋಗುವ (ನಿಷೇಧ) ಅಧಿನಿಯಮ 1987
11. ಪ.ಜಾತಿ/ ಪ.ವರ್ಗಗಳ (ದೌರ್ಜನ್ಯ ನಿಷೇಧ) ಅಧಿನಿಯಮ 1989.
12. ಕರ್ನಾಟಕ ಆಹಾರ ಮತ್ತು ನಾಗರೀಕ ಪೂರೈಕೆ ಅಧಿನಿಯಮ
13. ಮುಜರಾಯಿ ಇಲಾಖೆಗೆ ಸೇರಿದ ದೇವಸ್ಥಾನಗಳ ಜೀರ್ಣೋದ್ಧಾರ.

2. ತಾಲ್ಲೂಕು ಕಛೇರಿಯ ಮೇಲ್ವಿಚಾರಣೆ ಮತ್ತು ಹೊಣೆಗಾರಿಕೆಯ ಮಾರ್ಗಗಳು ಸೇರಿದಂತೆ ತೀರ್ಮಾನ ತೆಗೆದುಕೊಳ್ಳುವ ಪ್ರಕ್ರಿಯೆಯಲ್ಲಿ ಅನುಸರಿಸಬೇಕಾದ ಕಾರ್ಯವಿಧಾನ :–

ತಾಲ್ಲೂಕು ಕಛೇರಿಯಲ್ಲಿ ಅಧಿಕಾರಿಗಳು ಮತ್ತು ಸಿಬ್ಬಂದಿಯ ಅಧಿಕಾರ ಮತ್ತು ಕರ್ತವ್ಯಗಳ ಬಗ್ಗೆ ನಂ ಸಿಬ್ಬಂದಿ(2)ಸಿಆರ್ 06/2019–20 ದಿನಾಂಕ : 25.04.2019 ರಂತೆ ಅಧಿಕೃತ ಜ್ಞಾಪನಗಳಲ್ಲಿ ಕಾರ್ಯನಿರ್ವಹಣಾ ಜಾರಿಗೊಳಿಸಿದೆ. ಅಂತೆಯೇ ಸಿಬ್ಬಂದಿ ವರ್ಗದವರು ಕಾರ್ಯ ನಿರ್ವಹಿಸುತ್ತಿದ್ದಾರೆ.

ಮೇಲೆ ತಿಳಿಸಿರುವ ಎಲ್ಲಾ ಅಧಿಕಾರಿಗಳು ಮತ್ತು ಸಿಬ್ಬಂದಿ ವರ್ಗ (ಗ್ರೂಪ್ ಸಿ ಮತ್ತು ಡಿ) ತಹಸೀಲ್ದಾರ್ ರವರ ಅಧೀನದಲ್ಲಿ ಕಾರ್ಯ ನಿರ್ವಹಿಸುತ್ತಿದ್ದು, ಈ ಕಛೇರಿಯಲ್ಲಿ ನಿರ್ವಹಿಸುವ ಎಲ್ಲಾ ಸಂಬಂಧಿಸಿದಂತೆ ಶಾಖೆಗಳ ವಿಷಯಗಳಲ್ಲಿ ಅಂತಿಮ ತೀರ್ಮಾನ ಕೈಗೊಳ್ಳುವ ಅಧಿಕಾರಿ, ತಹಸೀಲ್ದಾರ್ ಆಗಿರುತ್ತಾರೆ.

1. ಕಾಗದ ಪತ್ರಗಳ ಸ್ವೀಕೃತಿ ವಿಲೇವಾರಿ :–

ಸಾರ್ವಜನಿಕರಿಂದ ಅಧೀನ ಕಛೇರಿಗಳಿಂದ ಮತ್ತು ಸರ್ಕಾರ ಹಾಗೂ ಮೇಲಾಧಿಕಾರಿಗಳಿಂದ ಬರುವಂತಹ ಎಲ್ಲಾ ಕಾಗದ ಪತ್ರಗಳನ್ನು/ ಕಡತಗಳನ್ನು ಸಾಮಾನ್ಯ ಸ್ವೀಕೃತಿ ಶಾಖೆಯಲ್ಲಿ ಸ್ವೀಕರಿಸಿ, ಸಾರ್ವಜನಿಕರ ಮನವಿ ಬಗ್ಗೆ ಸ್ಥಳದಲ್ಲೇ ಸ್ವಿಕೃತಿ ಪತ್ರವನ್ನು ನೀಡಿದ ನಂತರ ಶಿರಸ್ತೇದಾರರ ಮುಖಾಂತರ ತಹಸೀಲ್ದಾರ್ ರವರ ಗಮನಕ್ಕೆ ತಂದು ಸ್ವೀಕೃತಿ ಶಾಖೆಯಲ್ಲಿ ದಾಖಲಿಸಿ ಸಂಬಂಧಪಟ್ಟ ವಿಷಯ ನಿರ್ವಾಹಕರಿಗೆ ಪ್ರತಿ ಕಡತ/ ಕಾಗದ ಪತ್ರಗಳನ್ನು ಶಾಖೆವಾರು ಗುರುತಿಸಿಕೊಡುವಂತೆ ಹಾಕಿದ ನಂತರ ಅಗತ್ಯ ಕ್ರಮ ಕೈಗೊಳ್ಳಲು ನೀಡಲಾಗುತ್ತದೆ. ಉದಾಹರಣೆಗೆ,

1. ಭೂ ಮಂಜೂರಾತಿ (ಎಲ್.ಎನ್.ಡಿ)
2. ಭೂ ಸುಧಾರಣೆ (ಎಲ್.ಆರ್.ಎಫ್)
3. ಭೂ ಸ್ವಾಧೀನ (ಎಲ್.ಎ.ಕ್ಯೂ)
4. ಲೆಕ್ಕ ಶಾಖೆ (ಎ.ಸಿ.ಟಿ)
5. ಹಕ್ಕು ದಾಖಲೆ (ಆರ್.ಆರ್.ಟಿ)
6. ಸಿಬ್ಬಂದಿ ಶಾಖೆ (ಇ.ಎಸ್.ಟಿ)
7. ಅಭಿಲೇಖಾಲಯ (ಆರ್.ಕೆ)
8. ಭೂ ಪರಿವರ್ತನೆ (ಎ.ಎಲ್.ಎನ್)
9. ಸ್ವಾತಂತ್ರ್ಯ ಹೋರಾಟಗಾರರ ಗೌರವಧನ (ಎಫ್. ಎಫ್.ಸಿ)
10. ಚುನಾವಣೆ (ಎ.ಎಲ್.ಎನ್)
11. ಆಡಳಿತ (ಎ.ಡಿ.ಎಂ)
12. ಮೆಜೆಸ್ಟೀರಿಯಲ್ ಶಾಖೆ (ಎಂ.ಎ.ಜಿ)

ಮಾಹಿತಿ ಹಕ್ಕು ಅಧಿನಿಯಮ – 2005

13. ಕರ್ನಾಟಕ ಪ.ಜಾತಿ/ ವರ್ಗಳ ಪರಭಾರೆ ನಿಷೇಧ(ಪಿ.ಟಿ.ಸಿ.ಎಲ್)
14. ಕರ್ನಾಟಕ ಗ್ರಾಮ ರದ್ಧಿಯಾತಿ ಕಾಯ್ದೆ(ಹೆಚ್.ಒ.ಎ)
15. ನೀರಾವರಿ(ಐ.ಆರ್.ಆರ್)
16. ಅರಣ್ಯ (ಎಫ್.ಒ.ಆರ್)
17. ಕೊಳಚೆ ಪ್ರದೇಶ (ಕೆ.ಎ.ಎಸ್)
18. ಸಾಲ್ವೆನ್ಸಿ (ಎಸ್.ಒ.ಎಲ್)
19. ಸೋಲೇಷಿಯಂ ಫಂಡ್ (ಎಸ್. ಎಫ್. ಎಸ್)
20. ವಿಧಾನ ಸಭಾ/ ಪರಿಷತ್ ಸದಸ್ಯರ ನಿಧಿ (ಕೆ.ಎಲ್.ಎ.ಡಿ)
21. ಲೋಕ ಸಭಾ ಸದಸ್ಯರ ನಿಧಿ (ಎಂ.ಪಿ.ಎಲ್.ಎ.ಡಿ)
22. ಮಿಸಲೇನಿಯಸ್ (ಎಂ.ಎಸ್.ಸಿ)
23. ಸಾರ್ವಜನಿಕ ಕುಂದು ಕೊರತೆ (ಸಿ.ಎಂ.ಸಿ)
24. ಪ್ರಕೃತಿ ವಿಕೋಪ (ಸಿ.ಎ.ಎಲ್)
25. ಜನಗಣತಿ ಜಾನುವಾರು ಗಣತಿ (ಸಿಇಎನ್)
26. ಇನಾಂ ರದ್ಧಿಯಾತಿ ತಸ್ತೀಕು (ಐಎನ್ಎ)
27. ಪಿಂಚಣಿ (ಪಿಇಎನ್)

4. **ಕಛೇರಿ ಪ್ರಕಾರ್ಯಗಳ ನಿರ್ವಹಣೆಗೆ ರೂಪಿಸಿರುವ ಸೂತ್ರಗಳು :–**

1. ತಾಲ್ಲೂಕು ಕಛೇರಿಯಲ್ಲಿ ಸ್ವೀಕರಿಸಲಾಗುವ ಎಲ್ಲಾ ಕಾಗದ ಪತ್ರಗಳನ್ನು ಸಾಮಾನ್ಯ ಸ್ವೀಕೃತಿ ಶಾಖೆಯಲ್ಲಿ ದಾಖಲಿಸಿ ವಿಷಯ ನಿರ್ವಾಹಕರಿಗೆ ನೀಡುವಂತಹ ವ್ಯವಸ್ಥೆ ಕಲ್ಪಿಸಲಾಗಿದೆ.
2. ಸಾರ್ವಜನಿಕರಿಂದ ಸ್ವೀಕರಿಸಲಾಗುವ ಕಾಗದ ಪತ್ರಗಳಿಗೆ ಸ್ವೀಕೃತಿ ನೀಡುವುದಲ್ಲದೆ ಕಾರ್ಯಗತ ಅವಧಿ ನಿಗದಿಪಡಿಸಿ ತಿಳಿಸಲಾಗುತ್ತದೆ.
3. ಸಾರ್ವಜನಿಕ ಕುಂದು ಕೊರತೆಗಳ ನಿವಾರಣೆ ಬಗ್ಗೆ ಸ್ವೀಕರಿಸಲಾಗುವ ಎಲ್ಲಾ ಮನವಿಗಳನ್ನು ಪ್ರತ್ಯೇಕ ರಿಜಿಸ್ಟರ್ ನಲ್ಲಿ ನಮೂದಿಸಿ, ಕ್ಲಿಪ್ತ ಕಾಲದಲ್ಲಿ ಉತ್ತರ ನೀಡುವುದು.

ಅಧೀನ ಕಛೇರಿಗಳಿಂದ ವರದಿ ಪಡೆಯಲು ಕಾಲಾವಧಿ ನಿಗದಿಪಡಿಸುವುದು. ಇಲಾಖೆಯ ಪ್ರಕಾರ್ಯಗಳ ಪ್ರಗತಿ ಪರಿಶೀಲಿಸಲು ಪ್ರತಿ ಮಾಹೆಯಲ್ಲಿ ರಾಜಸ್ವ ನಿರೀಕ್ಷಕರು, ಗ್ರಾಮ ಲೆಕ್ಕಾಧಿಕಾರಿಗಳು ಹಾಗೂ ಸಿಬ್ಬಂದಿ ವರ್ಗದವರ ಸಭೆ ನಡೆಸಲಾಗುವುದು.

ಕಛೇರಿ ಕೈಪಿಡಿ ನಿಯಾಮಾವಳಿ ರೀತ್ಯ ಕಾಗದ ಪತ್ರಗಳನ್ನು ವಿಷಯ ನಿರ್ವಾಹಕರು ಸ್ವೀಕರಿಸಿ, ಗರಿಷ್ಠ 5 ದಿವಸದೊಳಗಾಗಿ ವಿಷಯ ನಿರ್ವಾಹಕರು ಎಲ್ಲಾ ಸ್ವೀಕರಿಸುವ ಕಾಗದ ಪತ್ರಗಳನ್ನು ವಿಷಯ ನಿರ್ವಾಹಕರ ದಿನಚರಿಯಲ್ಲಿ ನಮೂದಿಸಿಕೊಂಡು ತದನಂತರ ವಿಷಯ ವಹಿಯಲ್ಲಿ ಅನುಕ್ರಮವಾಗಿ ನೋಂದಾಯಿಸಿಕೊಂಡು ಕಡತಗಳಲ್ಲಿ ಟಿಪ್ಪಣಿ ಹಾಕಿ ಮಂಡಿಸಿರುತ್ತಾರೆ. ವಿಷಯ ನಿರ್ವಾಹಕರೆಲ್ಲರೂ ಕಛೇರಿ ಕಾರ್ಯವಿಧಾನದ ರೀತ್ಯಾ ಐದು ಕಟ್ಟು ವಿಧಾನ ಅಳವಡಿಸಿ ಕಾರ್ಯನಿರ್ವಹಿಸುತ್ತಾರೆ. ವಿಷಯ ನಿರ್ವಾಹಕರಿಂದ ಬಂದಂತಹ ಎಲ್ಲಾ ಕಡತಗಳ ಪರಿಶೀಲನೆ ಮಾಡಿ ಶಾಖಾ ಮುಖ್ಯಸ್ಥರಿಗೆ, ವಿಳಂಬವಾಗದ ರೀತಿ ಕಡತದಲ್ಲಿ ವಿಷಯವಾರು ತೀರ್ಮಾನ ಕೈಗೊಳ್ಳುವ ನಿಟ್ಟಿನಲ್ಲಿ ಸೂಕ್ತ ಅಭಿಪ್ರಾಯದೊಂದಿಗೆ ಸಲ್ಲಿಸಿರುತ್ತಾರೆ. ಶಾಖಾ ಮುಖ್ಯಸ್ಥರು ಕಡತಗಳನ್ನು ಪರಿಶೀಲಿಸಿ ತಮ್ಮ ಅಭಿಪ್ರಾಯದೊಂದಿಗೆ ತಹಸೀಲ್ದಾರ್‌ರವರಿಗೆ ಕಡತಗಳನ್ನು ಸಲ್ಲಿಸುತ್ತಾರೆ. ತಹಸೀಲ್ದಾರ್‌ರವರು ಬರುವ ಕಡತಗಳನ್ನು ಪರಿಶೀಲಿಸಿ ನಿಯಾಮಾನುಸಾರ ಆದೇಶ ಹೊರಡಿಸುತ್ತಾರೆ. ಕಡತಗಳಲ್ಲಿ ತೀರ್ಮಾನ ಕೈಗೊಳ್ಳುವ ಬಗ್ಗೆ ಅನುಸರಿಸುವ ಕಾರ್ಯವಿಧಾನ ಕಛೇರಿ ಕೈಪಿಡಿಯ ನಿಯಾಮಾವಳಿ ರೀತ್ಯಾ ಕ್ರಮ ವಹಿಸಲಾಗುತ್ತದೆ.

4. **ತಾಲ್ಲೂಕು ಘಟಕ ಹೊಂದಿರುವ ಅಥವಾ ಅದರ ನಿಯಂತ್ರಣದಲ್ಲಿರುವ ದಸ್ತಾವೇಜುಗಳ ಪ್ರವರ್ಗಗಳ ಪಟ್ಟಿ.**

ತಾಲ್ಲೂಕು ಕಛೇರಿ ಘಟಕದಲ್ಲಿ ಮೇಲೆ ರೂಪಿಸಲಾದ ಕಾಯ್ದೆ ನಿಯಮಗಳಡಿ ನಿರ್ವಹಿಸುವ ಎಲ್ಲಾ ಕಡತಗಳಲ್ಲಿ ಅಂತಿಮ ಆದೇಶ ನೀಡಿ ಮುಕ್ತಾಯದ ನಂತರ ಪ್ರತಿ ಕಡತಗಳ ಪ್ರಾಮುಖ್ಯತೆಯನ್ನನುಸರಿಸಿ, ಪ್ರವರ್ಗ 'ಎ', 'ಬಿ', 'ಸಿ','ಡಿ'.'ಇ' ಎಂದು ವರ್ಗೀಕರಿಸಿ ನಿರ್ವಹಿಸಲಾಗುತ್ತದೆ. ಪ್ರತಿ ವರ್ಗೀಕರಣದ ಅವಧಿ ಕೆಳಕಂಡಂತಿರುತ್ತದೆ.

'ಎ' ಡಿಸ್	ಶಾಶ್ವತ
'ಬಿ' ಡಿಸ್	30 ವರ್ಷಗಳು
'ಸಿ' ಡಿಸ್	10 ವರ್ಷಗಳು
'ಡಿ' ಡಿಸ್	5 ವರ್ಷಗಳು
'ಇ' ಡಿಸ್	1 ವರ್ಷ

ಮಾಹಿತಿ ಹಕ್ಕು ಅಧಿನಿಯಮ – 2005

5. ಅದರ ಕಾರ್ಯ ನೀತಿಯ ರಚನೆ ಅಥವಾ ಅದರ ಅನುಷ್ಠಾನಕ್ಕೆ ಸಂಬಂಧಿಸಿದಂತೆ ಸಾರ್ವಜನಿಕರೊಡನೆ ಸಮಾಲೋಚಿಸಲು ಅಥವಾ ಅವರ ಪ್ರಾತಿನಿಧ್ಯವಿರುವಂತೆ ಮಾಡಲು ಇರುವಂಥ ಯಾವುದೇ ವ್ಯವಸ್ಥೆಯ ವಿವರಗಳು.

1. ಅಧೀನ ಕಚೇರಿಗಳಿಂದ ವರದಿ ಪಡೆಯಲು ಕಾಲಾವಧಿ ನಿಗದಿಪಡಿಸುವುದು.
2. ಇಲಾಖೆಯ ಪ್ರಕಾರ್ಯಗಳ ಪ್ರಗತಿ ಪರಿಶೀಲಿಸಲು ಸಭೆಗಳನ್ನು ಏರ್ಪಡಿಸುವುದು.
3. ಸಾರ್ವಜನಿಕ ಕುಂದು ಕೊರತೆ ಆಲಿಸುವುದು.
4. ಪಾರದರ್ಶಕ ಕಾಯಿದೆ ಅನುಷ್ಠಾನ
5. ಇತರ ಎಲ್ಲಾ ವರ್ಗದ ಜನರಿಂದ ಸ್ವೀಕರಿಸುವಂತಹ ಅಹವಾಲುಗಳು
6. ಪ್ರಾಕೃತಿಕ ವಿಕೋಪ
7. ಕರ್ನಾಟಕ ಭೂ ಕಂದಾಯ ಕಾಯ್ದೆ ಕಲಂ 94 ಸಿ ರಡಿ ಸ್ವೀಕರಿಸುವ ಅರ್ಜಿಗಳ ವಿಲೇವಾರಿ
8. ನಗರ ಸ್ಥಳೀಯ ಸಂಸ್ಥೆಗಳ ವಿಚಾರ ಇತ್ಯಾದಿ.

6. ತಾಲ್ಲೂಕು ಘಟಕದ ಭಾಗವಾಗಿ ಅಥವಾ ಅದರ ಸಲಹೆಯ ಉದ್ದೇಶಕ್ಕಾಗಿ ರಚಿತವಾದ ಇಬ್ಬರು ಅಥವಾ ಹೆಚ್ಚು ವ್ಯಕ್ತಿಗಳನ್ನೊಳಗೊಂಡ ಮಂಡಳಿಗಳು, ಪರಿಷತ್ತುಗಳು, ಸಮಿತಿಗಳು, ಅಥವಾ ಇತರ ನಿಕಯಗಳ ಮತ್ತು ಮಂಡಳಿಗಳ, ಪರಿಷತ್ತುಗಳ ಸಮಿತಿಗಳ ಮತ್ತು ಇತರೆ ನಿಕಾಯಗಳ ಸಭೆಗಳು ಸಾರ್ವಜನಿಕರಿಗೆ ಮುಕ್ತವಾಗುತ್ತವೆಯೇ ಅಥವಾ ಅಂತಹ ಸಭೆಗಳ ನಡಾವಳಿಗಳು ಸಾರ್ವಜನಿಕರಿಗೆ ದೊರೆಯುತ್ತವೆಯೇ ಎಂಬುದರ ವಿವರ ಪಟ್ಟಿಗಳು :–

1. ಅಧೀನ ಕಛೇರಿಗಳಿಂದ ವರದಿ ಪಡೆಯಲು ಕಾಲಾವಧಿ ನಿಗದಿಪಡಿಸುವುದು.:–

ತಾಲ್ಲೂಕು ಕಛೇರಿಯಿಂದ ಅಧೀನ ಕಛೇರಿಗಳಿಗೆ ವರದಿ ಪಡೆಯಲು ಸಂದರ್ಭಾನುಸಾರ ಕಾಲ ಮಿತಿಯನ್ನು ನಿಗದಿಪಡಿಸಲಾಗುತ್ತದೆ. ಹಾಗೂ ವರದಿ ಪಡೆದು ಸಾರ್ವಜನಿಕರಿಗೆ/ ಸಂಘಟನೆಗಳ ಮುಖ್ಯಸ್ಥರುಗಳಿಗೆ ಸಭೆ ಕರೆದು ವರದಿಯಲ್ಲಿನ ಅಂಶಗಳ ಬಗ್ಗೆ ಚರ್ಚಿಸಿ ತೀರ್ಮಾನ ತೆಗೆದುಕೊಳ್ಳಲಾಗುತ್ತದೆ.

2. ಇಲಾಖೆಯ ಪ್ರಕಾರ್ಯಗಳ ಪ್ರಗತಿ ಪರಿಶೀಲಿಸಲು ಸಭೆಗಳನ್ನು ಏರ್ಪಡಿಸುವುದು :–

ಇಲಾಖೆಗೆ ಸಂಬಂಧಿಸಿದ ವಿಚಾರಗಳ ಬಗ್ಗೆ ಪ್ರಗತಿ ಸಾಧಿಸಲು ಕಾಲಕಾಲಕ್ಕೆ ಸಭೆಗಳನ್ನು ಕರೆಯಲಾಗುತ್ತದೆ. ಹಿಂದಿನ ಸಭೆಯ ಪ್ರಗತಿಯನ್ನು ಪರಿಶೀಲಿಸುವುದಲ್ಲದೇ ನಿಗದಿತ ಗುರಿ ಸಾಧಿಸುವುದರ ಬಗ್ಗೆ ಉಂಟಾಗಿರುವ ತೊಡಕುಗಳ ಬಗ್ಗೆ ಚರ್ಚಿಸಿ ಅಗತ್ಯವಾದ ನೆರವನ್ನು ಮತ್ತು ಸಲಹೆಗಳನ್ನು ನೀಡಲಾಗುತ್ತದೆ, ಹಾಗೂ ಮುಂದಿನ ಸಭೆಯ ದಿನಾಂಕವನ್ನು ನಿಗದಿ ಪಡಿಸಿ ಮುಂದಿನ ಸಭೆಯ ದಿನಾಂಕದೊಳಗೆ ಪ್ರಗತಿಯ ಮಾಹಿತಿಯನ್ನು ಸಲ್ಲಿಸಲು ಸಂಬಂಧಿಸಿದ ಅಧಿಕಾರಿಗಳಿಗೆ ತಿಳಿಸಲಾಗುತ್ತಿದೆ.

3. **ಸಾರ್ವಜನಿಕ ಕುಂದು ಕೊರತೆ ಆಲಿಸುವ ದಿನ:–**

ಪ್ರತಿ ಮಾಹೆಯ ಒಂದನೇ ಶನಿವಾರ ಹೋಬಳಿ/ ಪಂಚಾಯಿತಿ ಮಟ್ಟದಲ್ಲಿ ಸಾರ್ವಜನಿಕರ ಕುಂದು ಕೊರತೆ ಆಲಿಸಲು ಸಾರ್ವಜನಿಕರಿಗೆ ಮುಕ್ತ ಪ್ರವೇಶ ಕಲ್ಪಿಸಲಾಗಿದೆ. (ಜನಸ್ಪಂದನ ಕಾರ್ಯಾಕ್ರಮ). ಸದರಿ ದಿನದಂದು ಎಲ್ಲಾ ತಾಲ್ಲೂಕು ಮಟ್ಟದ ಇಲಾಖಾ ಅಧಿಕಾರಿಗಳು ಸಭೆಯಲ್ಲಿ ಹಾಜರಿರುತ್ತಾರೆ. ಸ್ಥಳದಲ್ಲಿಯೇ ಅರ್ಜಿದಾರರಿಂದ ಮನವಿ ಸ್ವೀಕರಿಸಿ, ನಿಯಮಾನುಸಾರ ಪರಿಶೀಲಿಸಿ ಶೇ 90% ರಷ್ಟು ಪರಿಹಾರವನ್ನು ಸ್ಥಳದಲ್ಲಿಯೇ ಕೈಗೊಳ್ಳಲಾಗುತ್ತದೆ. ಉಳಿದ ಪ್ರಕರಣಗಳಲ್ಲಿ ಕ್ರಮ ಜರುಗಿಸಲು ಸಂಬಂಧಿಸಿದ ಅಧಿಕಾರಿಗಳಿಗೆ ಸೂಚಿಸಿ ಮುಂದಿನ ಸಭೆಯಲ್ಲಿ ತೆಗೆದುಕೊಂಡ ಕ್ರಮವನ್ನು ಅರ್ಜಿದಾರರಿಗೆ ತಿಳಿಸುವ ವ್ಯವಸ್ಥೆಯನ್ನು ನೀಡಲಾಗಿದೆ.

4. ಎಲ್ಲಾ ವರ್ಗದ ಜನರಿಂದ ಸ್ವೀಕರಿಸುವಂತಹ ಅಹವಾಲುಗಳು :–

ರೈತ ಸಂಘಟನೆಗಳು, ವಿದ್ಯಾರ್ಥಿಗಳ ಕುಂದು ಕೊರತೆಗಳಲ್ಲದೆ ಇನ್ನಿತರೆ ಸಂಘಟನೆಗಳಿಂದ ನಡೆಸುವ ಪ್ರತಿಭಟನೆಗಳ ಅಹವಾಲುಗಳನ್ನು ಸ್ವೀಕರಿಸಿ ಸಂಬಂಧಿಸಿದವರಿಗೆ ರವಾನಿಸಿ ಮಾಹಿತಿ ಪಡೆದು ಪರಿಹಾರ ಒದಗಿಸುವುದಲ್ಲದೇ ಜಿಲ್ಲಾಧಿಕಾರಿಗಳ ಮುಖಾಂತರ ಸರ್ಕಾರಕ್ಕೆ ವರದಿಯನ್ನು ಸಲ್ಲಿಸಲಾಗುತ್ತಿದೆ.

ಮಾಹಿತಿ ಹಕ್ಕು ಅಧಿನಿಯಮ – 2005

5. **ಪ್ರಾಕೃತಿಕ ವಿಕೋಪ:–**

ನೈಸರ್ಗಿಕ ವಿಕೋಪಗಳಾದ ಅತಿವೃಷ್ಟಿ, ಅನಾವೃಷ್ಟಿ ಸೇರಿದಂತೆ ಎಲ್ಲಾ ವಿಕೋಪಗಳ ಬಗ್ಗೆ ನಿಯಾಮಾನುಸಾರ ಪರಿಹಾರ ನೀಡಲಾಗುತ್ತದೆ. ಅಲ್ಲದೇ ಸಾರ್ವಜನಿಕರಿಗೆ ಮನವರಿಕೆ ಮಾಡಿಕೊಟ್ಟು ಸಹಾಯ ಪಡೆದು ತುರ್ತು ಸೇವಾ ಸೌಲಭ್ಯಗಳನ್ನು ನೀಡಾಗುತ್ತಿದೆ. ಅವಶ್ಯವಿದ್ದಲ್ಲಿ ಸಂಕಷ್ಟದ ಮಾಹಿತಿ ಪಡೆಯಲು ಹಾಗೂ ತುರ್ತು ಪರಿಹಾರ ನೀಡಲು ಅಗತ್ಯ ಸೇವಾ ಸೌಲಭ್ಯ ವ್ಯವಸ್ಥೆ ಮಾಡಲಾಗಿರುತ್ತದೆ. (ತಹಸೀಲ್ದಾರವರವರ ಕಛೇರಿ ದೂರವಾಣಿ ಸಂಖ್ಯೆ : 08154 – 252164)

6. **ಕರ್ನಾಟಕ ಭೂ ಕಂದಾಯ ಕಾಯಿದೆ ಕಲಂ 94 ಸಿ ರಡಿ ಸ್ವೀಕರಿಸಿರುವ ಅರ್ಜಿಗಳ ವಿಲೇವಾರಿ :–**

ಸರ್ಕಾರಿ ಜಮೀನುಗಳಾದ ಸರ್ಕಾರಿ ಖರಾಬು ಮತ್ತು ಸರ್ಕಾರಿ ಗೋಮಾಳ ಎಂದು ವರ್ಗೀಕೃತಗೊಂಡ ಜಮೀನುಗಳಲ್ಲಿ ನಿರ್ಮಿಸಲಾದ ಅನಧಿಕೃತ ಮನೆಗಳಿಗೆ ಸಂಬಂಧಿಸಿದಂತೆ, ಕರ್ನಾಟಕ ಭೂ ಕಂದಾಯ ಕಾಯ್ದೆ 1964 94 (ಸಿ) ಪ್ರಕಾರ ಸರ್ಕಾರಿ ಜಮೀನಿನಲ್ಲಿ ದಿನಾಂಕ : 14–04–1998 ಕ್ಕಿಂತ ಮುಂಚಿತವಾಗಿ ಕಟ್ಟಿರುವ ಕಟ್ಟಡಗಳನ್ನು ಕರ್ನಾಟಕ ಸ್ವಾಧೀನದಲ್ಲಿರುವ ಭೂಮಿಯಲ್ಲಿ ವಾಸದ ನಿರ್ಮಾಣಕ್ಕೆ ಸಂಬಂಧಿಸಿದಂತೆ ಭೂ ಮಂಜೂರಾತಿ ನಿಯಮಗಳು 1999 ಪ್ರಕಾರ ಸರ್ಕಾರಿ ಭೂಮಿಯಲ್ಲಿ ನಿರ್ಮಿಸಿರುವ ಕಟ್ಟಡಗಳು/ ವಾಸದ ಮನೆಗಳನ್ನು ಸಕ್ರಮೀಕರಿಸಲಾಗುವುದು.) ಅರಣ್ಯ, ಕೆರೆ ಅಂಗಳ, ಸ್ಮಶಾನ ಹೊರತುಪಡಿಸಿ)

ನಗರ ಪ್ರದೇಶ ಹಾಗೂ ಗ್ರಾಮೀಣ ಪ್ರದೇಶದ 11,800–00 ರೂಗಳ ವಾರ್ಷಿಕ ಆದಾಯ ಮಿತಿಯೊಳಗಿರುವವರಿಗೆ ನಗರ ಪ್ರದೇಶದಲ್ಲಿ 30*40 ಅಡಿ ನಿವೇಶನಕ್ಕೆ ಚದರಡಿ 1 ಕ್ಕೆ ರೂ 1–00 ರಂತೆ 40*60 ಚದರಡಿ ನಿವೇಶನಕ್ಕೆ ರೂ. 1–90 ರಂತೆ 50*80 ಚದರಡಿ ನಿವೇಶನಕ್ಕೆ ರೂ. 2–80 ರಂತೆ ಹಾಗೂ 0–08 ಗುಂಟೆ ವಿಸ್ತೀರ್ಣವರೆಗೆ ರೂ. 3–00 ರಂತೆ ಸಕ್ರಮಗೊಳಿಸಲು ಅವಕಾಶವಿರುತ್ತದೆ. ಸಾರ್ವಜನಿಕ ಹಿತಾಸಕ್ತಿಗೆ ತೊಂದರೆ ಇಲ್ಲದೇ ಇರುವುದನ್ನು ಖಚಿತಪಡಿಸಿಕೊಂಡು, ಸದರಿ ಜಮೀನುಗಳನ್ನು ಸಾರ್ವಜನಿಕ ಉದ್ದೇಶಕ್ಕಾಗಿ ಮೀಸಲಿಟ್ಟಿರುವುದನ್ನು ಕಾನೂನು ಬದ್ದವಾಗಿ ವಿಹಿತಗೊಳಿಸಿ ನಂತರ ಸಕ್ರಮ ಮಾಡುವ ಬಗ್ಗೆ ಕ್ರಮ ಕೈಗೊಳ್ಳಲಾಗುತ್ತದೆ.

ಮುನಿಸಿಪಲ್ ಕಾರ್ಪೋರೇಷನ್ ಪರಿಮಿತಿ ಮತ್ತು ಕಾರ್ಪೋರೇಷನ್ ಪರಿಮಿತಿಯಿಂದ 18 ಕಿ.ಮೀ. ದೂರದೊಳಗೆ ಇರುವ ಎಲ್ಲಾ ಸರ್ಕಾರಿ ಭೂಮಿಗಳ ಮತ್ತು ಅವರ ಅಧಿಕಾರ ವ್ಯಾಪ್ತಿಗೊಳಪಟ್ಟು ಇತರ ಸ್ಥಳಗಳಲ್ಲಿನ ಅಕ್ರಮ ವಾಸದ ಮನೆಗಳ ಸಕ್ರಮದ ಬಗ್ಗೆ ಮಂಜೂರಾತಿ ನೀಡುವ ಅಧಿಕಾರ ಜಿಲ್ಲಾಧಿಕಾರಿಗಳಿಗೆ ನೀಡಲಾಗಿರುತ್ತದೆ.

7. **ತಾಲ್ಲೂಕು ಘಟಕದ ಅಧಿಕಾರಿಗಳ ಮತ್ತು ನೌಕರರ ಮಾಹಿತಿ ಪುಸ್ತಕ ಮತ್ತು ವೇತನ ವಿವರ :–**

ಕ್ರಮ ಸಂಖ್ಯೆ	ಅಧಿಕಾರಿ/ ನೌಕರರ ಪದನಾಮ	ಹುದ್ದೆಗಳ ಸಂಖ್ಯೆ	ವೇತನ ಶ್ರೇಣಿ
1	ತಹಸೀಲ್ದಾರ್	01	52,650–97,100
2	ತಹಸೀಲ್ದಾರ್ ಗ್ರೇಡ್ 2	01	43,100–83,900
3	ಉಪ ತಹಸೀಲ್ದಾರ್/ಶಿರಸ್ತೇದಾರ್	09	37,900–70.850
5	ಕಂದಾಯ ನಿರೀಕ್ಷಕರು	06	27,650–52,650
6	ಆಹಾರ ನಿರೀಕ್ಷಕರು	02	27,650–52,650
7	ಪ್ರಥಮ ದರ್ಜೆ ಸಹಾಯಕರು	09	27,650–52,650
8	ದ್ವಿತೀಯ ದರ್ಜೆ ಸಹಾಯಕರು	13	21400–42000
9	ಬೆರಳಚ್ಚುಗಾರರು	2	21400–42000
10	ಗ್ರಾಮ ಲೆಕ್ಕಾಧಿಕಾರಿಗಳು	62	21400–42000
12	ವಾಹನ ಚಾಲಕರು	01	21400–42000
13	ಅಟೆಂಡರ್	01	18,600–32,600
14	ದಫೇದಾರ್	01	18,600–32,600
15	ದಫ್ತರ್ ಬಂದ್	01	18,600–32,600
17	ಗ್ರೂಪ್ ಡಿ	10	17,000–28,950

ಮಾಹಿತಿ ಹಕ್ಕು ಅಧಿನಿಯಮ – 2005

8. ಅಧಿಕಾರಿಗಳ ಮತ್ತು ನೌಕರರ ನಿರ್ದೇಶಿಕೆ

ಕ್ರ.ಸಂ	ಹೆಸರು	ಹುದ್ದೆ	ಮೊಬೈಲ್ ನಂ	ದೂರವಾಣಿ ಸಂಖ್ಯೆ
1	ಶ್ರೀ ಎಸ್.ಎಲ್.ವಿಶ್ವನಾಥ್	ತಹಸೀಲ್ದಾರ್	9449344249	**08154–252164**
2	ಶೋಭಾ.ಎನ್	ತಹಸೀಲ್ದಾರ್ ಗ್ರೇಡ್–2 (ಪ್ರಭಾರ) ಸಾಮಾಜಿಕ ಭದ್ರತಾ ಶಿರಸ್ತೇದಾರ್	961117519	
3	ಖಾಲಿ	ಅಪರ ಶಿರಸ್ತೇದಾರ್	–	
4	ಮುಜಾಮ್ಮಿಲ್ ಅಹಮ್ಮದ್	ಚನಾವಣಾ ಶಿರಸ್ತೇದಾರ್	8904811128	
5	ಅನಿತಮ್ಮ	ಪ್ರ.ದ.ಸ	–	
6	ಕವಿತ ಎನ್ ಎಸ್	ಪ್ರ.ದ.ಸ	9449496728	
7	ಅಮರೇಶ್ ಸಿ ಎಂ	ಪ್ರ.ದ.ಸ	9035106314	
8	ಜೋಸೇಫ್ ತಂಗವೇಲು	ಪ್ರ.ದ.ಸ	–	
9	ರವೀಂದ್ರ	ಪ್ರ.ದ.ಸ	8553427476	
10	ಎನ್.ಗೋಪಾಲಕೃಷ್ಣ	ಪ್ರ.ದ.ಸ	9538122493	
11	ಬಿ ಅಶ್ವಥಪ್ಪ	ಪ್ರ.ದ.ಸ	–	
12	ನರೇಂದ್ರ ಆರ್ ಎನ್	ಪ್ರ.ದ.ಸ	–	
13	ಬಿ.ಚೇತನ್	ದ್ವಿ.ದ.ಸ	–	
14	ಎನ್.ಮಂಜುನಾಥ	ದ್ವಿ.ದ.ಸ	9845935178	
15	ಸುಮಂಗಳ. ಜಿ.	ದ್ವಿ.ದ.ಸ	8904824892	
16	ರಾಮು	ದ್ವಿ.ದ.ಸ	9663477216	
17	ವೇಣುಗೋಪಾಲ್ ಕೆ.ಎನ್	ದ್ವಿ.ದ.ಸ	9141062337	
18	ಅರವಿಂದ್ ಯಾದವ್	ದ್ವಿ.ದ.ಸ	9902512343	
19	ಜಿ ಎಂ ಶಿವಪ್ರಕಾಶ್	ದ್ವಿ.ದ.ಸ	9481161668	
20	ಅಮೃತಮ್ಮ	ದ್ವಿ.ದ.ಸ	9620984655	
21	ಮಮತ.ಬಿ	ದ್ವಿ.ದ.ಸ	7090228121	
22	ಕೆ ಟಿ ಮಂಜುನಾಥಸ್ವಾಮಿ	ದ್ವಿ.ದ.ಸ	–	
23	ಪ್ರಿಯಾಂಕ ಯು	ದ್ವಿ.ದ.ಸ	–	
24	ಜಿ ವಿ ಸುಜಾತ	ದ್ವಿ.ದ.ಸ	8892446020	
25	ಜಿ.ರೂಪಾಬಾಯಿ	ಗ್ರಾ.ಲೆ	9845268621	
26	ಆರ್.ಕಾರ್ತಿಕ್	ಗ್ರಾ.ಲೆ	7760724390	
27	ಪರಶುರಾಮ್	ಗ್ರಾ.ಲೆ	9880850841	
28	ಎ ಬಿ ಲೋಕೇಶಪ್ಪ	ಗ್ರಾ.ಲೆ	–	
29	ಆಕಾಶ್ ಸಿಂಗ್	ಗ್ರಾ.ಲೆ	9611150506	
30	ರೇಖಾ ಎಮ್ಮನ್ನವರ್	ಗ್ರಾ.ಲೆ. ಅಟಲ್ ಜೀ ಜನಸ್ನೇಹಿ ಕೇಂದ್ರ. ಮುರಗಮಲ್ಲ	9066330821	
31	ಎ.ಮಮತಾ	ಗ್ರಾ.ಲೆ. ಅಟಲ್ ಜೀ ಜನಸ್ನೇಹಿ ಕೇಂದ್ರ. ಅಂಬಾಜಿದುರ್ಗ	9886698810	
32	ನೀಲಮ್ಮ ಎನ್ ಯು	ಗ್ರಾ.ಲೆ. ಅಟಲ್ ಜೀ ಜನಸ್ನೇಹಿ ಕೇಂದ್ರ. ಮುಂಗಾನಹಳ್ಳಿ.	8050666405	
33	ಧರ್ಮೇಗೌಡ.ಕೆ	ವಾಹನ ಚಾಲಕರು	9741072131	
34	ಎ.ವೆಂಕಟೇಶಮೂರ್ತಿ	ದಫೇದಾರ್	–	
35	ಬಿ.ವಿ. ರತ್ನಮ್ಮ	ಡಿ.ಗ್ರೂಫ್	–	
36	ಟಿ ಪಿ ನಾರಾಯಣಸ್ವಾಮಿ	ಡಿ.ಗ್ರೂಪ್	–	
37	ವಿನೋದಮ್ಮ	ಡಿ.ಗ್ರೂಪ್	9945130020	

ಮಾಹಿತಿ ಹಕ್ಕು ಅಧಿನಿಯಮ - 2005

ಆಹಾರ ಶಾಖೆ

ಕ್ರಮ ಸಂಖ್ಯೆ	ಹೆಸರು	ಹುದ್ದೆ	ಮೊಬೈಲ್ ನಂ	ದೂರವಾಣಿ ಸಂಖ್ಯೆ
01	ಕೆ.ಆರ್.ವಿಜಯ	ಆಹಾರ ಶಿರಸ್ತೇದಾರ್	9844414523	
02	–	ಆಹಾರ ನಿರೀಕ್ಷಕರು	–	
03	ಪ್ರಕಾಶ್	ಆಹಾರ ನಿರೀಕ್ಷಕರು	–	

ಕಸಬಾ ಹೋಬಳಿ

ಕ್ರಮ ಸಂಖ್ಯೆ	ಹೆಸರು	ಹುದ್ದೆ	ವೃತ್ತ	ಮೊಬೈಲ್ ನಂ	ದೂರವಾಣಿ ಸಂಖ್ಯೆ
1	ಎಂ ಮಂಜುನಾಥ್	ರಾಜಸ್ವ ನಿರೀಕ್ಷಕರು	ಕಸಬಾ		–
2	ಸಿಂಧು.ಪಿ	ಗ್ರಾಮ ಲೆಕ್ಕಾಧಿಕಾರಿ	ಊಲವಾಡಿ	9916730677	–
3	ಮೇಘ.ಬಿಎಸ್	ಗ್ರಾಮ ಲೆಕ್ಕಾಧಿಕಾರಿ	ದೊಡ್ಡಬೊಮ್ಮನಹಳ್ಳಿ	8746998713	–
4	ಮೇನಕಾ.ಕೆ.ಜಿ	ಗ್ರಾಮ ಲೆಕ್ಕಾಧಿಕಾರಿ	ಕಲ್ಲಹಳ್ಳಿ	8197931996	–
5	–	ಗ್ರಾಮ ಲೆಕ್ಕಾಧಿಕಾರಿ	ಹೆಬ್ಬರಿ	8861082823	–
6	ನಾಗವೇಣಿ ದೇವಿ ಹೊಸೂರು	ಗ್ರಾಮ ಲೆಕ್ಕಾಧಿಕಾರಿ	ಚಿನ್ನಸಂದ್ರ	886197991	–
7	ಪಲ್ಲವಿ.	ಗ್ರಾಮ ಲೆಕ್ಕಾಧಿಕಾರಿ	ಆನೂರು	8095336046	–
8	ಶಶಿಕಲಾ.ಪಿ	ಗ್ರಾಮ ಲೆಕ್ಕಾಧಿಕಾರಿ	ಕುರುಬೂರು	–	–
9	ವೀರೇಶ.ಟಿ	ಗ್ರಾಮ ಲೆಕ್ಕಾಧಿಕಾರಿ	ಕಾಗತಿ	8147243875	–
10	–	ಗ್ರಾಮ ಲೆಕ್ಕಾಧಿಕಾರಿ	ಮಾಡಿಕೆರೆ	8147243899	–
11	ಸುಷ್ಮಾ ಡಿ ರೈ	ಗ್ರಾಮಲೆಕ್ಕಾಧಿಕಾರಿ	ಆಲಂಬಗಿರಿ	–	–
12	ಚಂದ್ರಿಕಾ	ಗ್ರಾಮಲೆಕ್ಕಾಧಿಕಾರಿ	ಕೊಡದವಾಡಿ	8892691113	–

ಕೈವಾರ ಹೋಬಳಿ

ಕ್ರಮ ಸಂಖ್ಯೆ	ಹೆಸರು	ಹುದ್ದೆ	ವೃತ್ತ	ಮೊಬೈಲ್ ನಂ	ದೂರವಾಣಿ ಸಂಖ್ಯೆ
1	ಖಾಲಿ	ಉಪತಹಸೀಲ್ದಾರ್	ಕೈವಾರ	–	–
2	ಆರ್ ಕೆ ಮೋಹನ್ ಕುಮಾರ್	ರಾಜಸ್ವ ನಿರೀಕ್ಷಕರು	ಕೈವಾರ	9964728100	–
3	ಆರ್.ಎಂ.ನಾಗರಾಜ್	ಗ್ರಾಮ ಲೆಕ್ಕಾಧಿಕಾರಿ	ಕೈವಾರ	9916119116	–
4	ರವಿಕಿರಣ್	ಗ್ರಾಮ ಲೆಕ್ಕಾಧಿಕಾರಿ	ಮಸ್ತೇನಹಳ್ಳಿ	9739990578	–
5	ಸುಧಾಕರ್.ಎಸ್.	ಗ್ರಾಮ ಲೆಕ್ಕಾಧಿಕಾರಿ	ತಳಗವಾರ	9743961740	–
6	ಮೋತಿಲಾಲ್.ಟಿ. ರಾಥೋಡ್	ಗ್ರಾಮ ಲೆಕ್ಕಾಧಿಕಾರಿ	ವೈಜಕೂರು	9902536134	–
7	ಪ್ರಭುಶಂಕರ್	ಗ್ರಾಮ ಲೆಕ್ಕಾಧಿಕಾರಿ	ಸಂತೇಕಲ್ಲಹಳ್ಳಿ	–	–
8	ಎಸ್.ರಾಮರೆಡ್ಡಿ	ಗ್ರಾಮ ಲೆಕ್ಕಾಧಿಕಾರಿ	ಮುತ್ತುಕದಹಳ್ಳಿ	–	–
9	ಮಹಮ್ಮದ್ ರಫೀಕ್	ಗ್ರಾಮಲೆಕ್ಕಾಧಿಕಾರಿ	ಹಿರೇಕಟ್ಟಿಗೇನಹಳ್ಳಿ	7760660230	–
10	ತಾಜ್‌ಪಾಷ	ಗ್ರಾಮಲೆಕ್ಕಾಧಿಕಾರಿ	ಅಟ್ಟೂರು	9538737628	–
11	ಕುಮಾರಸ್ವಾಮಿ	ಗ್ರಾಮ ಲೆಕ್ಕಾಧಿಕಾರಿ	ಪೆರಮಾಚನಹಳ್ಳಿ	8197119396	–

ಅಂಬಾಜಿದುರ್ಗ ಹೋಬಳಿ

ಕ್ರಮ ಸಂಖ್ಯೆ	ಹೆಸರು	ಹುದ್ದೆ	ವೃತ್ತ	ಮೊಬೈಲ್ ನಂ	ದೂರವಾಣಿ ಸಂಖ್ಯೆ
1	ಖಾಲಿ	ಉಪತಹಸೀಲ್ದಾರ್	ಅಂಬಾಜಿದುರ್ಗ	–	–
2	ಖಾಲಿ	ರಾಜಸ್ವ ನಿರೀಕ್ಷಕರು	ಅಂಬಾಜಿದುರ್ಗ	–	–
3	ಬಿಂದುಶ್ರೀ	ಗ್ರಾಮ ಲೆಕ್ಕಾಧಿಕಾರಿ	ಶೆಟ್ಟಿಹಳ್ಳಿ	7411514823	–
4	ಅರವಿಂದ.ಬಿ.ಎಸ್	ಗ್ರಾಮ ಲೆಕ್ಕಾಧಿಕಾರಿ	ಕೋಟಗಲ್	9845501484	–
5	ಹೆಚ್.ನಾಗರಾಜ್	ಗ್ರಾಮ ಲೆಕ್ಕಾಧಿಕಾರಿ	ಚಾಂಡ್ರಹಳ್ಳಿ	–	–
6	ಖಾಲಿ	–	ಎನ್.ಕೊತ್ತೂರು	–	–
7	ಶಿವಪ್ರಸಾದ್	ಗ್ರಾಮ ಲೆಕ್ಕಾಧಿಕಾರಿ	ಕೋನಪಲ್ಲಿ	9740371234	–
8	ಪಾರ್ವತಿ ಮಠಪತಿ	ಗ್ರಾಮ ಲೆಕ್ಕಾಧಿಕಾರಿ	ಉಲ್ಲಪ್ಪನಹಳ್ಳಿ	9964338093	–
9	ನಿರಂಜನ್	ಗ್ರಾಮ ಲೆಕ್ಕಾಧಿಕಾರಿ	ಉಪ್ಪರಪೇಟೆ	9845822510	–
10	ಶಿವಲೀಲ ಬಿದರಿ	ಗ್ರಾಮ ಲೆಕ್ಕಾಧಿಕಾರಿ	ಬೊಮ್ಮೇಕಲ್ಲು	8147257935	–

ಚಿಲಕಲನೇರ್ಪು ಹೋಬಳಿ

ಕ್ರಮ ಸಂಖ್ಯೆ	ಹೆಸರು	ಹುದ್ದೆ	ವೃತ್ತ	ಮೊಬೈಲ್ ನಂ	ದೂರವಾಣಿ ಸಂಖ್ಯೆ
1	ಖಾಲಿ	ಉಪತಹಸೀಲ್ದಾರ್	ಚಿಲಕಲನೇರ್ಪು	–	–
2	ಶ್ರೀನಿವಾಸರೆಡ್ಡಿ	ರಾಜಸ್ವ ನಿರೀಕ್ಷಕರು	ಚಿಲಕಲನೇರ್ಪು	9901388037	–
3	ರೆಹಮತ್ ಜಹಾನ್ ಎ ನಾಗರಬೌಡಿ	ಗ್ರಾಮ ಲೆಕ್ಕಾಧಿಕಾರಿ	ಚಿಕಲನೇರ್ಪು	9481137860	–
4	ಜಯಲಕ್ಷ್ಮಮ್ಮ	ಗ್ರಾಮ ಲೆಕ್ಕಾಧಿಕಾರಿ	ಕೋರ್ಲಪರ್ತಿ	9740570683	–
5	ಮುನಿರಾಜು	ಗ್ರಾಮ ಲೆಕ್ಕಾಧಿಕಾರಿ	ಬುರುಡಗುಂಟೆ	9972463957	–
6	ವಿ.ನಾಗರಾಜು	ಗ್ರಾಮ ಲೆಕ್ಕಾಧಿಕಾರಿ	ಮಿಟ್ಟಹಳ್ಳಿ	9008767644	–
7	ಎನ್.ವೆಂಕಟೇಶ್	ಗ್ರಾಮ ಲೆಕ್ಕಾಧಿಕಾರಿ	ನಡಂಪಲ್ಲಿ	9008767644	–
8	ಖಾಲಿ	ಗ್ರಾಮ ಲೆಕ್ಕಾಧಿಕಾರಿ	ನಂದನಹೊಸಹಳ್ಳಿ	–	–
9	ಖಾಲಿ	ಗ್ರಾಮ ಲೆಕ್ಕಾಧಿಕಾರಿ	ಏನಿಗದೆಲೆ	–	–
10	ಸಂಜಯ್‌ಕುಮಾರ್	ಗ್ರಾಮ ಲೆಕ್ಕಾಧಿಕಾರಿ	ಟಿ.ಗೊಲ್ಲಹಳ್ಳಿ	9972105751	–

ಮುಂಗಾನಹಳ್ಳಿ ಹೋಬಳಿ

ಕ್ರಮ ಸಂಖ್ಯೆ	ಹೆಸರು	ಹುದ್ದೆ	ವೃತ್ತ	ಮೊಬೈಲ್ ನಂ	ದೂರವಾಣಿ ಸಂಖ್ಯೆ
1	ಮೋಹನ್ ಬಾಬು	ಉಪತಹಸೀಲ್ದಾರ್	ಮುಂಗಾನಹಳ್ಳಿ	9008828153	–
2	ವೆಂಕಟೇಶ್	ರಾಜಸ್ವ ನಿರೀಕ್ಷಕರು	ಮುಂಗಾನಹಳ್ಳಿ	8951732172	–
3	ಅಯ್ಯನಹಳ್ಳಿ ಕೊಟ್ರೇಶ್	ಗ್ರಾಮ ಲೆಕ್ಕಾಧಿಕಾರಿ	ಮುಂಗಾನಹಳ್ಳಿ	9902792438	–
4	ರಾಮು ಎತ್ತಿನಮನಿ	ಗ್ರಾಮ ಲೆಕ್ಕಾಧಿಕಾರಿ	ಮಿಂಡಿಗಲ್	9739274148	–
5	ಖಾಲಿ	ಗ್ರಾಮ ಲೆಕ್ಕಾಧಿಕಾರಿ	ಎಸ್.ರಾಗುಟ್ಟಹಳ್ಳಿ	–	–
6	ಬಣಕಾರ್ ಅಕ್ಷತಾ	ಗ್ರಾಮ ಲೆಕ್ಕಾಧಿಕಾರಿ	ಯನಮಲಪಾಡಿ	8073960959	–
7	ಖಾಲಿ	ಗ್ರಾಮ ಲೆಕ್ಕಾಧಿಕಾರಿ	ಇರಗಂಪಲ್ಲಿ	–	–
8	ಆರ್.ನಾಗರಾಜ್	ಗ್ರಾಮ ಲೆಕ್ಕಾಧಿಕಾರಿ	ಬಟ್ಲಹಳ್ಳಿ	–	–
9	ಮುನಾವರ್ ಪಾಷಾ	ಗ್ರಾಮ ಲೆಕ್ಕಾಧಿಕಾರಿ	ಮೂಡ್ಲಗೊಲ್ಲಹಳ್ಳಿ	9483774504	–
10	ವಿಶ್ವೇಶ್ವರಯ್ಯ	ಗ್ರಾಮ ಲೆಕ್ಕಾಧಿಕಾರಿ	ಕಡದಲಮರಿ	9980110662	–
11	ಖಾಲಿ	–	ಕೋಡಿಗಲ್	–	–

ಮಾಹಿತಿ ಹಕ್ಕು ಅಧಿನಿಯಮ – 2005

ಮುರಗಮಲ್ಲ ಹೋಬಳಿ

ಕ್ರಮ ಸಂಖ್ಯೆ	ಹೆಸರು	ಹುದ್ದೆ	ವೃತ್ತ	ಮೊಬೈಲ್ ನಂ	ದೂರವಾಣಿ ಸಂಖ್ಯೆ
1	ಖಾಲಿ	ಉಪತಹಸೀಲ್ದಾರ್	ಮುರಗಮಲ್ಲ	–	–
2	ಸುಬ್ರಮಣಿ	ರಾಜಸ್ವ ನಿರೀಕ್ಷಕರು	ಮುರಗಮಲ್ಲ	9241694964	–
3	ದಲೇಲಾಖಾನ್	ಗ್ರಾಮ ಲೆಕ್ಕಾಧಿಕಾರಿ	ಮುರಗಮಲ್ಲ	8496985961	–
4	ಖಾಲಿ	ಗ್ರಾಮ ಲೆಕ್ಕಾಧಿಕಾರಿ	ನಂದಿಗಾನಹಳ್ಳಿ	–	–
5	ವಿದ್ಯಾ ಶ್ರೀ.ಎನ್	ಗ್ರಾಮ ಲೆಕ್ಕಾಧಿಕಾರಿ	ಮುದ್ದಲಹಳ್ಳಿ	810507544	–
6	ವೇಣುಗೋಪಾಲ್	ಗ್ರಾಮ ಲೆಕ್ಕಾಧಿಕಾರಿ	ಯಗವಕೋಟೆ	9448569684	–
7	ಯೋಗೇಶ್ಮುದ್ದು	ಗ್ರಾಮ ಲೆಕ್ಕಾಧಿಕಾರಿ	ಕೊತ್ತಹುಡ್ಯ	9663094125	–
8	ರಮೇಶ್	ಗ್ರಾಮ ಲೆಕ್ಕಾಧಿಕಾರಿ	ಪೆದ್ದೂರು	7411126722	–
9	ಶಹಿಸ್ತಾ ಖಾನಂ	ಗ್ರಾಮ ಲೆಕ್ಕಾಧಿಕಾರಿ	ಭೈರಸಂದ್ರ	8951001008	–
10	ಎಸ್.ನವೀನ್ ಕುಮಾರ್	ಗ್ರಾಮ ಲೆಕ್ಕಾಧಿಕಾರಿ	ಗುಡಮಾರ್ಲಹಳ್ಳಿ	9980456284	–
11	ಶರಣಯ್ಯ ಕೆ. ಹಿರೇಮಠ	ಗ್ರಾಮ ಲೆಕ್ಕಾಧಿಕಾರಿ	ಗುಡಾರ್ಲಹಳ್ಳಿ	8884780917	–

9. ಎಲ್ಲಾ ಯೋಜನೆಗಳ ವಿವರಗಳನ್ನು ಸೂಚಿಸಿ, ಅದರ ಪ್ರತಿಯೊಂಧು ಏಜೆನ್ಸಿಗೆ ಹಂಚಿಕೆ ಮಾಡಲಾದ ಆಯವ್ಯಯವನ್ನು ಪ್ರಸ್ತಾವಿತ ಮತ್ತು ಮಾಡಲಾದ ಬಟವಾಡೆಗಳ ಕುರಿತ ವರದಿ ಈ ಕೆಳಕಂಡಂತಿದೆ.

ತಾಲ್ಲೂಕು ಕಛೇರಿಗೆ ಸಂಬಂಧಿಸಿದಂತೆ, 2018–19 ನೇ ಸಾಲಿನ ಆಯವ್ಯಯದ ಅಂದಾಜುಗಳು ಈ ಕೆಳಕಂಡಂತೆ ಇರುತ್ತದೆ.

ಕ್ರ.ಸಂ	ಲೆಕ್ಕ ಶೀರ್ಷಿಕೆ	ವೇತನ ಅಂದಾಜು	ಷರಾ
1	**2053–00–094–7–01** **ತಾಲ್ಲೂಕು ಆಡಳಿತ**	**9,7,446–00**	
2	**ಭೂ ಮಾಪನ ಸಿಬ್ಬಂದಿ**	**77,921,50**	
3	**ನಾಡಕಛೇರಿ**	**ಕೈವಾರ–9,18,569** **ಚಿಲಕಲನೇರ್ಪು–14,26,570** **ಒಟ್ಟು–2345133**	
4	**2235–60–001–0–01** **ಸಾಮಾಜಿಕ ಭದ್ರತೆ**	**7,81,573–00**	
5	**2506–00–101–1–01** **ಭೂ ಸುದಾರಣೆ**	**3,16,812–00**	
6	**2011–02–010–0–09** **ಶಾಸಕರ ಆಪ್ತ ಸಹಾಯಕರು**	**2,47,187–00**	
7	**2015–00–102–0–01** **ಚುನಾವಣೆ**	**10,10,999–00**	
8	**2029–00–101–1–01** **ಗ್ರಾಮ ಲೆಕ್ಕಾಧಿಕಾರಿಗಳು**	**1,37,81,491=00**	
9	**2029–00–101–1–01(015)** **ಗ್ರಾಮ ಸಹಾಯಕರು**	**50,40,000=00**	

ಮಾಹಿತಿ ಹಕ್ಕು ಅಧಿನಿಯಮ – 2005

10. ಎಲ್ಲಾ ಯೋಜನೆಗಳ ವಿವರಗಳನ್ನು ಸೂಚಿಸುವ ಪ್ರಸ್ತಾವಿತ ವೆಚ್ಚಗಳನ್ನು ಮತ್ತು ಮಾಡಲಾದ ಬಟವಾಡೆಗಳ ವರದಿಯನ್ನು ಸೂಚಿಸಿ ಅದರ ಪ್ರತಿಯೊಂದು ಏಜೆನ್ಸಿಗೆ ಹಂಚಿಕೆ ಮಾಡಲಾದ ಆಯವ್ಯಯ ವಿವರಗಳು.

ಯೋಜನೆಗಳು ಈ ಇಲಾಖಾ ವ್ಯಾಪ್ತಿಗೊಳಪಡುವುದಿಲ್ಲ.

11. ಹಂಚಿಕೆ ಮಾಡಲಾದ ಮೊಬಲಗಳನ್ನೊಳಗೊಂಡ ಸಹಾಯ ಧನ ಕಾರ್ಯಕ್ರಮಗಳ ಜಾರಿಯ ವತದಾನ ಮತ್ತು ಅಂತಹ ಕಾರ್ಯಕ್ರಮಗಳ ಫಲಾನುಭವಿಗಳ ವಿವರಗಳು.

ಅಂತಹ ಕಾರ್ಯಕ್ರಮಗಳು ಇಲಾಖಾ ವ್ಯಾಪ್ತಿಗೆ ಒಳಪಡುವುದಿಲ್ಲ.

12. ನೀಡಿರುವ ರಿಯಾಯಿತಿಗಳು, ಅನುಮತಿ ಪತ್ರಗಳು ಅಥವಾ ಅಧಿಕಾರ ಪತ್ರಗಳನ್ನು ಪಡೆಯುವವರ ವಿವರಗಳು.

ಇಂತಹ ವಿಷಯಗಳು ಈ ಇಲಾಖಾ ವ್ಯಾಪ್ತಿಗೆ ಬಂದಿರುವುದಿಲ್ಲ.

13. ಲಭ್ಯವಿರುವ ಅಥವಾ ಹೊಂದಿರುವ ಮಾಹಿತಿಯ ವಿವರಗಳನ್ನು ವಿದ್ಯುನ್ಮಾನ ರೂಪಕ್ಕೆ ಪರಿವರ್ತಿಸಿರುವ ಬಗ್ಗೆ.

ತಾಲ್ಲೂಕು ವ್ಯಾಪ್ತಿಯಲ್ಲಿ ಬರುವ ವಿಧಾನ ಚುನಾವಣೆಗಳ ಮತದಾರರ ಪಟ್ಟಿಯನ್ನು ಗಣಕೀಕರಣಗೊಳಿಸಲಾಗಿದೆ. ಈ ಕಛೇರಿಯ ಅಭಿಲೇಖಾಲಯದಲ್ಲಿರುವ ಕಡತಗಳನ್ನು ಗಣಕೀಕರಣಗೊಳಿಸಲಾಗಿದೆ.

ತಾಲ್ಲೂಕಿನ ಸಮಗ್ರ ಮಾಹಿತಿಯನ್ನು ಒಳಗೊಂಡ ವೆಬ್‌ಸೈಟ್ ಅನ್ನು ಸಾರ್ವಜನಿಕರ ಅನುಕೂಲಕ್ಕಾಗಿ ತಯಾರಿಸಲಾಗಿದೆ.

ವೆಬ್‌ಸೈಟ್ ವಿಳಾಸ –

14. ಸಾರ್ವಜನಿಕರ ಉಪಯೋಗಕ್ಕಾಗಿ ಗ್ರಂಥಾಲಯವನ್ನು ಅಥವಾ ವಾಚನಾಲಯವನ್ನು ನಿರ್ವಹಿಸುತ್ತಿದ್ದಲ್ಲಿ ಅದರ ಕೆಲಸದ ಸಮಯವನ್ನು ಒಳಗೊಂಡಂತೆ ಮಾಹಿತಿ ಪಡೆಯಲು ಸಾರ್ವಜನಿಕರಿಗೆ ಲಭ್ಯವಿರುವ ಸೌಲಭ್ಯಗಳ ವಿವರಗಳು.

ಗ್ರಂಥಾಲಯ ಹಾಗೂ ವಾಚನಾಲಯಗಳ ಸೌಲಭ್ಯವಿರುವುದಿಲ್ಲ.

ಮಾಹಿತಿ ಹಕ್ಕು ಅಧಿನಿಯಮ – 2005

15. ಸಾರ್ವಜನಿಕ ಮಾಹಿತಿ ಅಧಿಕಾರಿಗಳು, ಪದನಾಮಗಳು ಮತ್ತು ಇತರೆ ವಿವರಗಳು :–

ಅಧಿಸೂಚನೆ

ಭಾರತ ಸರ್ಕಾರದ ಮಾಹಿತಿ ಹಕ್ಕು ಅಧಿನಿಯಮ 2005ರ ಪ್ರಕರಣ ಕಲಂ 4(1) (ಬಿ) ಅನುಸಾರ ಪ್ರಕಟಿಸಬೇಕಾದ ವಿವರಗಳು

ಮಾಹಿತಿ ಪಡೆಯುವ ಹಕ್ಕು ಅಧಿನಿಯಮ 2005 ರ (central act 22 of 2005) ಸೆಕ್ಷನ್ 5(1) 5(2) ಮತ್ತು 19 (1) ರಲ್ಲಿ ಪ್ರದತ್ತವಾದ ಅಧಿಕಾರವನ್ನು ಚಲಾಯಿಸಿ ಕಂದಾಯ ಇಲಾಖೆಗೆ ಸೇರಿದ ತಹಸೀಲ್ದಾರ್ ರವರ ಕಛೇರಿಯ ಮಾಹಿತಿಯನ್ನು ಕೋರುವ ವ್ಯಕ್ತಿಗಳಿಗೆ ಅಂತಹ ಮಾಹಿತಿಯನ್ನು ಮೇಲಿನ ಕಾಯ್ದೆಯನ್ವಯ ಒದಗಿಸಲು, ಮಾಹಿತಿ ಕೋರುವ ಅರ್ಜಿಗಳು ಅಥವಾ ಮೇಲ್ಮನವಿಗಳನ್ನು ಸ್ವೀಕರಿಸಲು ಕ್ರಮವಾಗಿ ಸಾರ್ವಜನಿಕ ಮಾಹಿತಿ ಅಧಿಕಾರಿ, ಸಹಾಯಕ ಸಾರ್ವಜನಿಕ ಮಾಹಿತಿ ಅಧಿಕಾರಿ ಹಾಗೂ ಮೇಲ್ಮನವಿ ಪ್ರಾಧಿಕಾರಗಳನ್ನಾಗಿ ಈ ಕೆಳಕಂಡಂತೆ ಸರ್ಕಾರದಿಂದ ನೇಮಿಸಲಾಗಿದೆ.

ಕ್ರಮ ಸಂಖ್ಯೆ	ಇಲಾಖೆಯ ಹೆಸರು	ಮಾಹಿತಿ ಪಡೆಯುವ ಹಕ್ಕು ಕಾಯ್ದೆ 2005 ರ ಸೆಕ್ಷನ್ 5(1) ರ ಪ್ರಕಾರ ಸಾರ್ವಜನಿಕ ಮಾಹಿತಿ ಅಧಿಕಾರಿ	ಮಾಹಿತಿ ಪಡೆಯುವ ಹಕ್ಕು ಕಾಯ್ದೆ 2005 ರ ಸೆಕ್ಷನ್ 5(2) ರ ಪ್ರಕಾರ ಸಹಾಯಕ ಸಾರ್ವಜನಿಕ ಮಾಹಿತಿ ಅಧಿಕಾರಿ	ಮಾಹಿತಿ ಪಡೆಯುವ ಹಕ್ಕು ಕಾಯ್ದೆ 2005 ರ ಸೆಕ್ಷನ್ 19(1) ರ ಪ್ರಕಾರ ಮೇಲ್ಮನವಿ ಪ್ರಾಧಿಕಾರ
1	ತಹಸೀಲ್ದಾರ್ ಹಾಗೂ ತಾಲ್ಲೂಕು ದಂಡಾಧಿಕಾರಿಗಳ ಕಾರ್ಯಾಲಯ, ಚಿಂತಾಮಣಿ ತಾಲ್ಲೂಕು, ಚಿಕ್ಕಬಳ್ಳಾಪುರ ಜಿಲ್ಲೆ.	ಶ್ರೀ ಎಸ್.ಎಲ್.ವಿಶ್ವನಾಥ್ ತಹಶೀಲ್ದಾರ್ ಹಾಗೂ ತಾಲ್ಲೂಕು ದಂಡಾಧಿಕಾರಿಗಳು, ಚಿಂತಾಮಣಿ ತಾಲ್ಲೂಕು	ವಿಷಯವಾರು ಶಿರಸ್ತೇದಾರರು	ಶ್ರೀ ಬಿ.ಶಿವಸ್ವಾಮಿ.ಕ.ಆ.ಸೇ ಉಪವಿಭಾಗಾಧಿಕಾರಿಗಳು, ಚಿಕ್ಕಬಳ್ಳಾಪುರ ಉಪವಿಭಾಗ, ಚಿಕ್ಕಬಳ್ಳಾಪುರ.

16. ನಿರ್ದಿಷ್ಟಪಡಿಸಬಹುದಾದಂತಹ ಇತರೆ ಮಾಹಿತಿಗಳು :–

ಕಛೇರಿಯಲ್ಲಿ ಸಾರ್ವಜನಿಕರ ಕುಂದು ಕೊರತೆಗಳ ಪ್ರತ್ಯೇಕ ಶಾಖೆಯನ್ನು ತೆಗೆಯಲಾಗಿರುತ್ತದೆ. ಹಾಗೂ ಸೂಕ್ತ ಹಿಂಬರಹದ ಮೂಲಕ ಸಹ ಅರ್ಜಿದಾರರಿಗೆ ತಿಳಿಸಲಾಗುತ್ತದೆ.

ಜಿಲ್ಲಾಧಿಕಾರಿಗಳ ಕಛೇರಿಯಲ್ಲಿ ಆಡಳಿತ ನಿರ್ವಹಣೆ ನಿಟ್ಟಿನಲ್ಲಿ ತಾಲ್ಲೂಕು ವೆಬ್‌ಸೈಟ್ ಸೃಷ್ಟಿಸಲು ಮತ್ತು ಕಡತಗಳನ್ನು ಕಂಪ್ಯೂಟರ್ ಮೂಲಕವೇ ನಿರ್ವಹಿಸುವಂತಹ ಯೋಜನೆಯನ್ನು ಸರ್ಕಾರದಿಂದ ಅಂಗೀಕೃತ ಪಡೆದು ನಿರ್ವಹಿಸಲಾಗುವುದು ಹಾಗೂ ತಾಲ್ಲೂಕಿನ ಎಲ್ಲಾ ಇಲಾಖೆಗಳ ಮಾಹಿತಿಯನ್ನು ಅಳವಡಿಸಲಾಗಿದೆ.

ಶಿರಸ್ತೇದಾರರು :–

ತಾಲ್ಲೂಕು ಕಛೇರಿಯಲ್ಲಿ ಸಿಬ್ಬಂದಿ ಮತ್ತು ಲೆಕ್ಕ ಪತ್ರ/ ಚುನಾವಣೆ/ ಕಂದಾಯ/ ಕಾನೂನು/ ಶಿಷ್ಟಾಚಾರ/ ಸ್ವೀಕೃತಿ ಮತ್ತು ರವಾನೆ ಶಾಖೆಗಳಿಗೆ ಶಿರಸ್ತೇದಾರರು ಇರುತ್ತಾರೆ. ಅವರಿಗೆ ವಹಿಸಲಾದ ಶಾಖೆಯ ಮೇಲ್ವಿಚಾರಣೆ ಮಾಡುತ್ತಾರೆ. ಇವರುಗಳು ಕಛೇರಿಯ ಅಧಿಕಾರಿಗಳವರಿಗೆ ಅಧೀನ ಸಿಬ್ಬಂದಿಗಳಾಗಿ ಕಾರ್ಯನಿರ್ವಹಿಸುತ್ತಾರೆ

ನೈಸರ್ಗಿಕ ವಿಕೋಪ :–

ಈ ಶಾಖೆಯಲ್ಲಿ ಪ್ರಾಕೃತಿಕವಾಗಿ ಬರ ಮತ್ತು ಅತಿವೃಷ್ಟಿ ಸಂಭವಿಸಿದಾಗ, ತುರ್ತು ರಕ್ಷಣಾತ್ಮಕ ಕ್ರಮಗಳನ್ನು ಜರುಗಿಸಲಾಗುವುದು. ಬರಗಾಲ ಉಂಟಾದಾಗಕಾಮಗಾರಿಗಳನ್ನು ತೆಗೆದುಕೊಂಡು ಕೃಷಿಕರು ಕೂಲಿಕಾರರಿಗೆ ಕೂಲಿ ಕೆಲದ ಲಭ್ಯವಾಘುವಂತೆ ಸಾರ್ವಜನಿಕ ಮೂಲ ಸೌಲಭ್ಯವಾದ ಕುಡಿಯುವ ನೀರಿನ ಪೂರೈಕೆಗಗಿ ಕ್ರಮ ಕೈಗೊಳ್ಳುವುದು. ಅತಿವೃಷ್ಟಿ ಆದಾಗ ತುರ್ತು ರಕ್ಷಣಾ ಕ್ರಮಗಳನ್ನು ಕೈಗೊಳ್ಳಲಾಗುವುದು. ನಷ್ಟ ಸಂಬಂವಿಸಿದವರಿಗೆ ಪರಿಹಾರ ಸೌಲಭ್ಯ ಒದಗಿಸುವುದು. ಆಕಸ್ಮಿಕ ಬೆಂಕಿ ಅಥವಾ ಭೂಕಂಪ ಮತ್ತು ಅಪಘಾತಗಳು ಹಾಗೂ ಸಿಡಿಲು ಬಡಿದು ಮೃತಪಟ್ಟಿರುವವರ ಕುಟುಂಬಗಳಿಗೆ ಪರಿಹಾರ ನೀಡಲಾಗುವುದು.

ಮಾಹಿತಿ ಹಕ್ಕು ಅಧಿನಿಯಮ – 2005

ಭೂ ಮಂಜೂರಾತಿ :–

ಈ ಶಾಖೆಯಲ್ಲಿ ಲಭ್ಯವಿರುವ ಸರ್ಕಾರಿ ಜಮೀನನ್ನು ಕೃಷಿಗೆ ಯೋಗ್ಯವಾದ ಜಮೀನನ್ನು ಗುರುತಿಸಿ, ಭೂ ರಹಿತರಿಗೆ ಹಂಚುವುದು ಹಾಗೂ ಇನ್ನಿತರೆ ಉದ್ದೇಶಗಳಿಗೆ ಭೂ ಮಂಜೂರಾತಿ ಮಾಡುವುದು. ನದಿ, ನಾಲಾಗಳ ರಕ್ಷಣೆ ಮಾಡುವುದು. ಸ್ಮಶಾನಗಳಿಗಾಗಿ/ ದನಗಳು ಮೇಯಲು ಗೋಮಾಳಕ್ಕಾಗಿ ಭೂಮಿ ಕಾಯ್ದಿರಿಸುವುದು. ಭೂ ಮಂಜೂರಾತಿ ಪ್ರಕರಣಗಳಲ್ಲಿ ಪ.ಜಾತಿ/ ಪ.ಪಂ ಗಳ ಜನರಿಗೆ ಮಂಜೂರಾದ ಜಮೀನುಗಳನ್ನು ನಿಯಮ ಉಲ್ಲಂಘನೆ ಮಾಡಿ ಮಾರಾಟ ಮಾಡಿರುವುದನ್ನು ರದ್ದು ಪಡಿಸುವುದು, ಸರ್ಕಾರಿ ಜಮೀನು ಅನಧಿಕೃತ ಅತಿಕ್ರಮಣ ಮಾಡಿರುವುದನ್ನು ಕ್ರಮ ಜರುಗಿಸಿ ತೆರವುಗೊಳಿಸಲಾಗುವುದು

ಭೂ ಸ್ವಾಧೀನ :–

ಸಾರ್ವಜನಿಕ ಕಟ್ಟಡ, ನೀರಾವರಿ ಯೋಜನೆಗಳು, ಸೇತುವೆಗಳು, ವಿದ್ಯುತ್ ಪ್ರಸರಣ ನಿಗಮ ಮತ್ತು ವಸತಿ ಯೋಜನೆ ಇತ್ಯಾದಿ. ಸಾರ್ವಜನಿಕ ಉಪಯುಕ್ತತೆಗಳಿಗೆ ಪಟ್ಟಾ ಭೂಮಿಯನ್ನು ಭೂ ಸ್ವಾಧೀನ ಪಡಿಸಿಕೊಳ್ಳುವುದು ಸರಕಾರೇತರ ಪ್ರಾಧಿಕಾರಗಳು ಸಂಘ ಸಂಸ್ಥೆಗಳು ಇತರೆ ಯಾವುದೇ ಪ್ರಾಧಿಕಾರಗಳು ಭೂ ಸ್ವಾಧೀನವನ್ನು ಆಕ್ಷೇಪಿಸಿದಲ್ಲಿ ಭೂ ಕೋರಿಕೆ ಮೇರೆಗೆ ಭೂ ಸ್ವಾಧೀನ ಕ್ಕಾಗಿ ತಗಲುವ ಪೂರ್ಣ ಭೂ ಸ್ವಾಧೀನ ವೆಚ್ಚವನ್ನು ಭರಿಸಿಕೊಂಡು, ಭೂ ಸ್ವಾಧೀನ ಪಡಿಸಿಕೊಳ್ಳುವುದು ಮತ್ತು ಪರಿಹಾರ ಧನ ನೀಡುವುದು. ಅವಾರ್ಡ್ ಕರಡು ತೀರ್ಪನ್ನು ರೂ. 50–00 ಲಕ್ಷದವರೆಗೆ ತೀರ್ಪನ್ನು ಅನುಮೋದಿಸುವ ಅಧಿಕಾರ ಜಿಲ್ಲಾಧಿಕಾರಿಗಳಿಗೆ ಇರುತ್ತದೆ.

ಭೂ ಸುಧಾರಣೆ :–

ಕರ್ನಾಟಕ ಭೂ ಸುಧಾರಣೆ ಕಾಯ್ದೆ 1961 ರಲ್ಲಿ ಅವಕಾಶವಿದ್ದಂತೆ ಕಲಂ 66 ರಡಿಯಲ್ಲಿ ಎಲ್ಲಾ ಭೂಮಾಲೀಕರಿಂದ ಭೂ ಹಿಡುವಳಿಯ ಘೋಷಣೆ ಪಡೆಯುವುದು. ಕಲಂ 38 ರ ಡಿಯಲ್ಲಿ ವಸತಿ ನಿರ್ಮಾಣ ಮಾಡಿದ ಜಮೀನನನ್ನು ಮಾಡುವುದು. ಕಲಂ 77 ರ ಅಡಿಯಲ್ಲಿ ಹೆಚ್ಚುವರಿ ಜಮೀನನ್ನು ಭೂ ರಹಿತರಿಗೆ ಮಂಜೂರಿ ಮಾಡುವ ಕೆಲಸ ಮೇಲ್ವಿಚಾರಣೆ 78 ರಡಿಯಲ್ಲಿ ಗೇಣಿ ಭೂಮಿಯನ್ನು ಮಂಜೂರಿ ಮಾಡುವುದು. ಮಾರಾಟ ಮಾಡಿದ ಕೃಷಿಯೇತರ ಕಾರ್ಯಗಳಿಗೆ ಉಪಯೋಗ ಮಾಡಿದ ಮತ್ತು ಹಿಡುವಳಿಯನ್ನು ಉಲ್ಲಂಘನೆ ಮಾಡಿ ಮಾರಾಟ ಮಾಡಿದ ಜಮೀನುಗಳನ್ನು ಸರ್ಕಾರದ ವಶಕ್ಕೆ ತೆಗೆದುಕೊಳ್ಳುವುದು. ಮಾಜಿ ಭೂಮಾಲೀಕರಿಗೆ ಪರಿಹಾರ ಧನ ಮಂಜೂರಾತಿ, ಪ್ರಕ್ರಿಯೆ ಮೇಲ್ವಿಚಾರಣೆ, ಸಂಘ ಸಂಸ್ಥೆಗಳಿಗೆ ನಿರ್ವಹಣೆಗಾಗಿ ಬೇಕಾಗುವ ಜಮೀನನ್ನು ನಿರ್ವಹಿಸುವುದು.

ಕರ್ನಾಟಕ ಭೂ ಸುಧಾರಣೆ 1961 ಕಲಂ 109 ರಡಿ ಸಂಘ ಸಂಸ್ಥೆಗಳು ಜಮೀನು ಹೊಂದ ಬೇಕಾಗಿದ್ದಲ್ಲಿ ಸರ್ಕಾರದ ಸುತ್ತೋಲೆ ಸಂಖ್ಯೆ:ಸಂವ್ಯಾಶಾಇ 47 ಶಾಸನ 2001 ದಿನಾಂಕ : 23–04–2003 ರಂತೆ ಅನುಮತಿ ಪಡೆಯಬೇಕಾಗಿರುತ್ತದೆ. 2 ಯೂನಿಟ್ ವರೆಗೆ ವಿದ್ಯಾಸಂಸ್ಥೆಗಳಿಗೆ, 10 ಯೂನಿಟ್ ವರೆಗೆ ಕೈಗಾರಿಕಾ ಪ್ರದೇಶಕ್ಕೆ ರಾಜ್ಯ, 4 ಯೂನಿಟ್ ವರೆಗೆ ಮಾನ್ಯತೆ ಪಡೆದ ಅಥವಾ ನೋಂದಾಯಿತ ಪೂಜಾ ಸ್ಥಳಕ್ಕೆ, ವ್ಯವಸಾಯೇತರ ಉದ್ದೇಶಕ್ಕೆ, ರಾಜ್ಯ ಸರ್ಕಾರದ ವಸತಿ ಯೋಜನೆಗಳಿಗೆ 10 ಯೂನಿಟ್ ವರೆಗೆ ಹಾಗೂ ಪುಷ್ಪಗಾರಿಕೆ, ತೋಟಗಾರಿಕೆ ಮತ್ತು ಆಗ್ರೋ ಇಂಡಸ್ಟ್ರೀಸ್‌ಗಳಿಗೆ 10 ಯೂನಿಟ್‌ಗಳವರೆಗೆ ಜಮೀನು ಖರೀದಿಸಲು ಅನುಮತಿಯನ್ನು ಜಿಲ್ಲಾಧಿಕಾರಿಗಳಿಂದ ಪಡೆಯಬೇಕಾಗಿರುತ್ತದೆ. ಮೇಲ್ಕಂಡ ಮಿತಿಗಿಂತ ಹೆಚ್ಚು ಜಮೀನು ಖರೀದಿಸಲು ಬರುವ ಪ್ರಸ್ತಾವನೆಯನ್ನು ಸರ್ಕಾರಕ್ಕೆ ಒಪ್ಪಿಸಲಾಗುತ್ತದೆ. 2.00 ಲಕ್ಷ ವಾರ್ಷಿಕ ಆದಾಯದ ಮಿತಿಯುಳ್ಳವರಿಗೆ ಕರ್ನಾಟಕ ಭೂ ಸುಧಾರಣೆ ಕಾಯ್ದೆ ಕಲಂ 80 ರಡಿ ವೈಯಕ್ತಿಕ ಜಮೀನು ಖರೀದಿಸಲು ಉಪವಿಭಾಗಾಧಿಕಾರಿಗಳಿಂದ ಅನುಮತಿ ಪಡೆಯಬೇಕಾಗಿರುತ್ತದೆ.

ಕಲಂ 79 ಎ ಮತ್ತು 79 ಬಿ ಉಲ್ಲಂಘಿಸಿದ ಜಮೀನುಗಳನ್ನು ಸರ್ಕಾರಕ್ಕೆ ಮುಟ್ಟುಗೋಲು ಹಾಕಿಕೊಳ್ಳಲಾಗುವುದು.

ಮಾಹಿತಿ ಹಕ್ಕು ಅಧಿನಿಯಮ – 2005

ಬೇಡಿಕೆ ವಸೂಲಿ ಬಾಕಿ (ಡಿ.ಸಿ.ಬಿ) :–

ಕೃಷಿ ಜಮೀನುಗಳ ಹಿಡುವಳಿಗಳಿಗೆ ಮೇಲೆ ನಿಗದಿಪಡಿಸಿದ ಕಂದಾಯ ನೀರಾವರಿ ಕರ ಮತ್ತು ಇತರೆ ಕಂದಾಯಗಳ ಬೇಡಿಕೆ ಪಟ್ಟಿ ತಯಾರಿಸುವುದು. ವಸೂಲಿ ಮತ್ತು ಬಾಕಿಗಳ ನಿರ್ವಹಣೆ ಕೈಗೊಳ್ಳುವುದು. ಸರ್ಕಾರದ ಇತರೆ ಇಲಾಖೆಗಳಿಂದ ವಸೂಲಿ ಮಾಡದೇ ಇರುವ ತೆರಿಗೆಗಳ ಬಾಕಿಗಳು ಮತ್ತು ಸಾಲಗಳನ್ನು, ಬಾಕಿ ಇರುವ ಮೊತ್ತವನ್ನು ಭೂ ಕಂದಾಯ ಬಾಕಿ ಎಂದು ಪರಿವರ್ತಿಸಿ ವಸೂಲಿ ಕ್ರಮ ಜರುಗಿಸುವುದು.

ಗಣಿಗಾರಿಕೆ :–

ಸರ್ಕಾರದ ಕೃಷಿಯೇತರ ಹಾಗೂ ಬೇರೆ ಜಮೀನುಗಳಲ್ಲಿ ನಡೆಯುವ ಗಣಿಗಾರಿಕೆಗೆ ಅನುಮತಿ ನೀಡುವ ಬಗ್ಗೆ ಗಣಿ ಮತ್ತು ಭೂ ವಿಜ್ಞಾನ ಇಲಾಖೆಗೆ ಅಭಿಪ್ರಾಯ ಸಲ್ಲಿಸುವುದು.

ಜಮಾಬಂದಿ :–

ಎಲ್ಲಾ ಕಂದಾಯ ಗ್ರಾಮಗಳ ಜಮೀನುಗಳಿಗೆ ಸಂಬಂಧಿಸಿದಂತೆ ವಾರ್ಷಿಕ ಕಂದಾಯ ನಿಗದಿ ವಸೂಲಾತಿ ಮತ್ತು ಬಾಕಿ ವಿವರಗಳನ್ನೊಳಗೊಂಡಂತೆ ಹಾಗೂ ಭೂ ಕಂದಾಯ ಮನ್ನಾ ಮಾಡಲಾಗಿರುವ ಮತ್ತು ಸರ್ಕಾರಿ ಜಮೀನುಗಳ ವಿವರಗಳನ್ನೊಳಗೊಂಡಂತೆ ವಾರ್ಷಿಕ ಜಮಾಬಂದಿ, ತಾಲ್ಲೂಕು ಜಮಾಬಂದಿ ಆಯಾಯ ತಹಸೀಲ್ದಾರ್‌ಗಳು ಮತ್ತು ಹುಜೂರ್ ಲೆಕ್ಕವನ್ನು ಜಿಲ್ಲೆಯ ಜಿಲ್ಲಾಧಿಕಾರಿಗಳು ಮತ್ತು ಅವರಿಂದ ನಿಯೋಜಿಸಲ್ಪಟ್ಟ ಅಧಿಕಾರಿಗಳು ಜಮಾ ಬಂದಿ ಕಾರ್ಯವನ್ನು ನಿರ್ವಹಿಸಲಾಗುತ್ತಿದೆ.

ಕಾನೂನು ವಿಭಾಗ :–

ತಾಲ್ಲೂಕು ವ್ಯಾಪ್ತಿಯಲ್ಲಿ ತಹಸೀಲ್ದಾರ್‌ರವರು ತಾಲ್ಲೂಕು ದಂಡಾಧಿಕಾರಿಗಳಾಗಿದ್ದು, ಇವರ ಕಾರ್ಯ ನಿರ್ವಹಣೆಗೆ ಮತ್ತು ಕಾನೂನು ಮತ್ತು ಸುವ್ಯವಸ್ಥೆ ಪಾಲನೆ ಮತ್ತು ಯಾರಾದರೂ ಗಣ್ಯ ವ್ಯಕ್ತಿಗಳು ಬಂದಲ್ಲಿ ಅವರಿಗೆ ಬಂದೋಬಸ್ತ್ ಅನುಕೂಲತೆ ನೀಡಿ ವಾಹನವನ್ನು ಒದಗಿಸುವುದು ಹಾಗೂ ಖಾಸಗಿ ಜನರಿಗೆ ಶಸ್ತ್ರಾಸ್ತ್ರ ಮಂಜೂರು ಮನರಂಜನೆ ಕಾರ್ಯಕ್ರಮಗಳು ಚಲನಚಿತ್ರಗಳಿಗೆ ನಾಟಕ ಇತರೆ ಸಾಂಸ್ಕೃತಿಕ ಚಟುವಟಿಕೆಗಳಿಗೆ ಅನುಮತಿ ನೀಡಲು ಮಾನ್ಯ ಜಿಲ್ಲಾಧಿಕಾರಿಗಳಿಗೆ ಶಿಫಾರಸ್ಸು ಮಾಡುವುದು.

ವಸತಿ ಯೋಜನೆ :–

ಸರ್ಕಾರದ ವಸತಿ ಯೋಜನೆಗಳಾದ ಆಶ್ರಯ, ಅಂಬೇಡ್ಕರ್, ಇಂದಿರಾ ಆವಾಜ್ ಯೋಜನೆಯಡಿ ವಸತಿ ಹೀನರಿಗೆ ಮತ್ತು ಅವರಿಗೆ ವಸತಿ ನಿರ್ಮಾಣಗಳನ್ನು ಮಾಡುವುದು. ನಿವೇಶನಗಳಿಗಾಗಿ ಅರ್ಹವಿರುವ ಭೂಮಿಯನ್ನು ಭೂ ಸ್ವಾಧೀನ ಮೂಲಕವಾಗಲೀ ಹಾಗೂ ಮಂಜೂರಾತಿ ಮೂಲಕವಾಗಲೀ ಕ್ರಮ ಜರುಗಿಸಲಾಗಿರುತ್ತದೆ.

ದೇವಸ್ಥಾನ/ ವಕ್ಫ್ :–

ಧಾರ್ಮಿಕ ಮತ್ತು ದತ್ತಿ ಇಲಾಖೆಯ ಆಡಳಿತ ವ್ಯಾಪ್ತಿಯಲ್ಲಿ ಬರುವ ಎಲ್ಲಾ ದೇವಸ್ಥಾನಗಳ ಕಾರ್ಯ ನಿರ್ವಹಣೆ ಮತ್ತು ಟ್ರಸ್ಟ್ ನೇಮಕಾತಿ ಮಾಡುವುದು. ಇಲಾಖೆಯ ವ್ಯಾಪ್ತಿಯಲ್ಲಿ ಬರುವ ದೇವಸ್ಥಾನಗಳ ಜಾತ್ರೆ ಉತ್ಸವಗಳನ್ನು ನಡೆಸುವುದು ಆರಾಧನ ಸಾಮಾನ್ಯ ಯೋಜನೆ ಅಡಿಯಲ್ಲಿ ದೇವಸ್ಥಾನಗಳ ಜೀರ್ಣೋದ್ಧಾರ ಸಂಬಂಧ ಅನುದಾನ ಮಂಜೂರು ಮಾಡುವುದು. ಅದಕ್ಕೆ ಹಣ ಬಳಕೆ ಪ್ರಮಾಣ ಪತ್ರಗಳನ್ನು ಪಡೆದು ಸರ್ಕಾರಕ್ಕೆ ಸಲ್ಲಿಸುವುದು ಹಾಗೂ ಅಭಿವೃದ್ಧಿ ಕಾಮಗಾರಿಗಳ ನಿರ್ವಹಣೆ, ತಸ್ತೀಕ್ ಭತ್ಯೆ, ವರ್ಷಾಸನಗಳ ಮಂಜೂರಿ ಮಾಡಲಾಗುತ್ತದೆ.

ಮಾಹಿತಿ ಹಕ್ಕು ಅಧಿನಿಯಮ – 2005

ಲೆಕ್ಕ ಪತ್ರ :–

ತಾಲ್ಲೂಕು ಕಛೇರಿಯ ವಾರ್ಷಿಕ ಅಂದಾಜು ಮತ್ತು ಖರ್ಚುಗಳ ವ್ಯವಹಾರಗಳ ನಿರ್ವಹಣೆ ತಹಸೀಲ್ದಾರ್‌ರವರ ಕಾರ್ಯಾಲಯದ ಸಿಬ್ಬಂದಿ ವೇತನ, ಪ್ರವಾಸ ಭತ್ಯೆ, ಸಾದಿಲ್ವಾರು ವೆಚ್ಚ, ವಾಹನಗಳ ಇಂಧನ ಮತ್ತು ದುರಸ್ತಿ ವೆಚ್ಚ ಇತರೆ ಸಾಂಸ್ಕೃತಿಕ ಕಾರ್ಯಕ್ರಮಗಳಿಗಾಗಿ ಖರ್ಚುಮಾಡುವ ಬಿಲ್ಲುಗಳ ತಯಾರಿಕೆ ಮತ್ತು ಬಟವಾಡೆ ಅವಧಿ ಮೀರಿದ ಬಿಲ್ಲುಗಳನ್ನು ಮೇಲು ಸಹಿಗಾಗಿ ಉಪವಿಭಾಗಾಧಿಕಾರಿಗಳಿಗೆ ಸಲ್ಲಿಸಲಾಗುವುದು.

ಚುನಾವಣೆ :–

ಕೇಂದ್ರ ಚುನಾವಣಾ ಆಯೋಗದಿಂದ ನಿಗದಿಪಡಿಸಿದ ಲೋಕಸಭೆ ಚುನವಣೆ ಮತ್ತು ವಿಧಾನಸಭೆ ಚುನಾವಣೆ ಹಾಗೂ ರಾಜ್ಯ ಸರ್ಕಾರದ ಸ್ಥಳೀಯ ಸಂಸ್ಥೆ ಚುನಾವಣೆಗಳಾದ ಜಿಲ್ಲಾ, ತಾಲ್ಲೂಕು, ಗ್ರಾಮ ಪಂಚಾಯಿತಿಗಳು ಹಾಗೂ ನಗರಸಭೆ, ಪುರಸಭೆ, ಪಟ್ಟಣ ಪಂಚಾಯಿತಿಗಳ ಚುನಾವಣೆ ಕಾರ್ಯ ಕ್ರಮಗಳನ್ನು ರೂಪಿಸುವುದು. ಚುನಾವಣೆಗೆ ಸಂಬಂಧಿಸಿದ ಅವ್ಯವಹಾರಗಳ ನಿರ್ವಹಣೆ ಮತ್ತು ಮತದಾರರಿಗೆ ಮತದಾರರ ಗುರುತಿನ ಚೀಟಿ ನೀಡುವುದು ಹಾಗೂ ಮತದಾರರ ಪಟ್ಟಿಗಳ ನಿರ್ವಹಣೆ ಮಾಡಲಾಗುತ್ತದೆ.

ಸಭೆ ಮತ್ತು ರಾಷ್ಟ್ರೀಯ ಹಬ್ಬಗಳು :–

ತಾಲ್ಲೂಕಿನಲ್ಲಿ ನಡೆಯುವ ಉತ್ಸವ, ರಾಷ್ಟ್ರೀಯ ಹಬ್ಬಗಳು, ತಾಲ್ಲೂಕು ಅಭಿವೃದ್ಧಿ ಕಾರ್ಯಕ್ರಮಗಳ ಬಗ್ಗೆ ಜರುಗುವ ಸಭೆ ಸಮಾರಂಭಗಳನ್ನು ನಿರ್ವಹಣೆ ಮಾಡುವುದು, ಅಧಿಕಾರಿಗಳ ಮಾಸಿಕ ಸಭೆ ಇತರೆ ಶಿಷ್ಟಾಚಾರ ಸಭೆ ನಿರ್ವಹಣೆ ಮಾಡಲಾಗುತ್ತದೆ.

ಅಭಿಲೇಖಾಲಯ :–

ಕಾರ್ಯಾಲಯದ ಪ್ರತಿಯೊಂದು ಶಾಖೆಯಿಂದ ನಿರ್ವಹಣೆಗಾಗಿ ಕಛೇರಿ ಸಹಕಾರದಿಂದ ಬೇರೆ ಬೇರೆ ಬಾಕಿಯ ವಿಲೇಗಳ ಬೇರೆ ಬೇರೆ ವರ್ಗಗಳ ಕಾಗದ ಪತ್ರಗಳ ವ್ಯವಹಾರವನ್ನು ಎಷ್ಟು ಕಾಲ ಕಾಯ್ದಿರಿಸಬೇಕೆಂಬುದನ್ನು ತಿಳಿದು ಈ ಕೆಳಕಾಣಿಸಿದ ಪ್ರಕಾರ ವಿಭಜನೆ ಮಾಡಲಾಗುವುದು. ಹಾಗೂ ಶ್ರೇಣಿವಾರು ಹೊಂದಿಸಿ ಇಡಲಾಗುವುದು.

'ಎ' ಡಿಸ್	ಶಾಶ್ವತ
'ಬಿ' ಡಿಸ್	30 ವರ್ಷಗಳು
'ಸಿ' ಡಿಸ್	10 ವರ್ಷಗಳು
'ಡಿ' ಡಿಸ್	5 ವರ್ಷಗಳು
'ಇ' ಡಿಸ್	1 ವರ್ಷ

ಮೇಲೆ ಕಾಣಿಸಿದ ವಿಲೇವಾರಿಗಳ ಅವಧಿ ಮುಗಿದ ನಂತರ ಕಛೇರಿಯ ಮುಖ್ಯಸ್ಥರ ಆದೇಶವನ್ನು ಪಡೆದು "ಎ" ಮತ್ತು "ಬಿ" ಡಿಸ್‌ಗಳಲ್ಲಿನ ಕಡತಗಳನ್ನು ಹೊರತು ಪಡಿಸಿ, ನಾಶಗೊಳಿಸಲಾಗುವುದು.

ಕಾರ್ಯಾಲಯದ ಪೀಠೋಪಕರಣ ಕಾರ್ಯನಿರ್ವಹಣೆ ಯಂತ್ರ ಸಾಮಾಗ್ರಿಗಳ ಖರೀದಿ ಮತ್ತು ದುರಸ್ತ ಕಾರ್ಯಾಲಯದ ವ್ಯವಹಾರಕ್ಕೆ ಅಗತ್ಯವಿರುವ ಲೇಖನ ಸಾಮಾಗ್ರಿ ಖರೀದಿ ಮತ್ತು ವಿತರಣೆ ಕಛೇರಿಯ ಸುವ್ಯವಸ್ಥೆ, ವಿದ್ಯುದೀಕರಣ ನಿರ್ವಹಣೆ, ವಿವಿಧ ಕಾಯ್ದೆ ಅಡಿ ಇರುವ ಎಲ್ಲಾ ಪುಸ್ತಕಗಳನ್ನು ಸುಸ್ಥಿತಿಯಲ್ಲಿಡುವುದು ಮತ್ತು ಸಂಬಂಧಪಟ್ಟ ವಿಷಯ ನಿರ್ವಾಹಕರು ಕಡತಬೇಕೆಂದು ಕೋರಿಕೆ ಚೀಟಿ ಸಲ್ಲಿಸಿದಾಗ ಸಂಬಂಧಪಟ್ಟ ಕಡತವನ್ನು ನೀಡುವುದು, ಅಲ್ಲದೇ ಸಾರ್ವಜನಿಕರು ಕೋರುವ ದಾಖಲೆಗಳನ್ನು ನಿಯಾಮಾನುಸಾರ ನೀಡಲಾಗಿರುತ್ತದೆ.

ಸಾಮಾಜಿಕ ಭದ್ರತಾ ಯೋಜನೆ :–

ಸಾಮಾಜಿಕ ಭದ್ರತಾ ಯೋಜನೆ ಅಡಿಯಲ್ಲಿ ಬರುವ ಫಲಾನುಭವಿಗಳಿಗೆ ಅನುದಾನ ಬಿಡುಗಡೆ, ಸ್ವಾತಂತ್ರ್ಯ ಯೋಧರಿಗೆ ಕೇಂದ್ರ ಮತ್ತು ರಾಜ್ಯ ಗೌರವಧನ ಮಂಜೂರಿ, ವೃದ್ಧಾಪ್ಯ ವೇತನ, ಅಂಗವಿಕಲ ವೇತನ, ವಿಧವಾ ವೇತನ ಹಾಗೂ ಬುದ್ದಿಮಾಂಧ್ಯ ವೇತನದಾರರಿಗೆ ಮಾಸಾಶನ ನಿರ್ವಹಣೆ ಮಾಡುತ್ತಿದ್ದು, ಸರ್ಕಾರಕ್ಕೆ ಸೂಕ್ತ ಪರಿಶೀಲನಾ ಪ್ರಸ್ತಾವನೆಗಳನ್ನು ಸಲ್ಲಿಸಿ, ಗೌರವಧನವನ್ನು ಜಾರಿಗೊಳಿಸುವಲ್ಲಿ ಕ್ರಮ ಜರುಗಿಸಲಾಗುತ್ತಿದೆ. ಹಾಗೂ ಜಾತಿ ಮತ್ತು ಆದಾಯ ದೃಢೀಕರಿಸಿ ಪತ್ರಗಳ ನಿರ್ವಹಣೆ ಮತ್ತು ವಿತರಣೆ ಮಾಡುವುದು.

<u>ಸ್ವೀಕೃತಿ</u> :–

ಕಾರ್ಯಾಲಯಕ್ಕೆ ಸ್ವೀಕೃತವಾಗುವ ಸರ್ಕಾರ ಅಧೀನ ಕಾರ್ಯಾಲಯದ ಮತ್ತು ಸಾರ್ವಜನಿಕರಿಂದ, ಲೋಕಸಭೆ/ ವಿಧಾನ ಪರಿಷತ್ ಹಾಗೂ ಸ್ಥಳೀಯ ಸಂಸ್ಥೆಯ ಸದಸ್ಯರುಗಳಿಂದ ಸ್ವೀಕೃತಿಯಾದ ಫ್ಯಾಕ್ಸ್ ತಂತಿ, ಸಂದೇಶ, ಸುತ್ತೋಲೆ, ಸಾಮಾನ್ಯ ಅರ್ಜಿಗಳನ್ನು ಸಾಮಾನ್ಯ ಪುಸ್ತಕದಲ್ಲಿ ಮತ್ತು ಇತರ ಪುಸ್ತಕಗಳಲ್ಲಿ ನೋಂದಣಿ ಮಾಡಿಕೊಂಡು ಆಯಾಯ ಶಾಖೆಯ ವಿಷಯ ನಿರ್ವಾಹಕರಿಗೆ ವಿತರಣೆಯನ್ನು ಮಾಡುವುದು.

<u>ರವಾನೆ</u> :–

ಈ ಕಾರ್ಯಾಲಯದಿಂದ ಬಿಡುಗಡೆ ಆಗುವ ವ್ಯವಹಾರಗಳ ಪತ್ರಗಳು, ಆದೇಶಗಳು, ಹಾಗೂ ನೋಟೀಸುಗಳನ್ನು ರವಾನೆ ಪುಸ್ತಕದಲ್ಲಿ ನೋಂದಣಿ ಮಾಡಿಕೊಂಡು ಸಂಬಂಧಪಟ್ಟ ಕಛೇರಿ ಹಾಗೂ ಇತರರಿಗೆ ರವಾನೆ ಮಾಡುವುದು ಇವುಗಳಲ್ಲಿ ಕೆಲವು ಅಂಚೆ ಮೂಲಕ ಹಾಗೂ ಕೆಲವು ಸ್ಥಳೀಯವಾಗಿ ಜಾರಿ ಮಾಡುವ ಪತ್ರಗಳನ್ನು ಪ್ರತ್ಯೇಕ ವಹಿಯಲ್ಲಿ ನೋಂದಾಯಿಸಿ ರವಾನೆ ಮಾಡುವುದು ಹಾಗೂ ಅಂಚೆ ಚೀಟಿಗಳ ಲೆಕ್ಕವನ್ನು ಸಹ ಇಡಲಾಗುವುದು.

ತಹಸೀಲ್ದಾರ್
ಚಿಂತಾಮಣಿ ತಾಲ್ಲೂಕು.

ಮಾಹಿತಿ ಹಕ್ಕು ಅಧಿನಿಯಮ – 2005